



MONITORUL OFICIAL

AL

ROMÂNIEI

Anul 182 (XXVI) — Nr. 121

PARTEA I
LEGI, DECRETE, HOTĂRĂRI ȘI ALTE ACTE

Marti, 18 februarie 2014

SUMAR

Nr.	Pagina	Nr.	Pagina	
DECIZII ALE CURȚII CONSTITUȚIONALE				
Decizia nr. 8 din 16 ianuarie 2014 referitoare la excepția de neconstituționalitate a dispozițiilor art. 2 alin. (3) și art. 7 din Ordonanța de urgență a Guvernului nr. 111/2010 privind concediul și indemnizația lunară pentru creșterea copiilor	2-4	228.	— Ordin al viceprim-ministrului, ministrul finanțelor publice, pentru stabilirea componenței Comisiei de avizare a distribuitorilor și a aparatelor de marcat electronice fiscale	12
Decizia nr. 11 din 16 ianuarie 2014 referitoare la excepția de neconstituționalitate a dispozițiilor art. 58 alin. (6) lit. b) din Legea nr. 448/2006 privind protecția și promovarea drepturilor persoanelor cu handicap	4-5	ACTE ALE AUTORITĂȚII NAȚIONALE DE REGLEMENTARE ÎN DOMENIUL ENERGIEI		
HOTĂRĂRI ALE GUVERNULUI ROMÂNIEI				
94. — Hotărâre privind organizarea, funcționarea și componența Comitetului național pentru situații speciale de urgență	6-10	10.	— Ordin privind aprobarea Metodologiei pentru stabilirea veniturilor reglementate unitare și a veniturilor totale unitare aferente activității de furnizare reglementată și de aprobare a prețurilor finale reglementate în sectorul gazelor naturale, pentru a treia perioadă de reglementare	13-28
DECIZII ALE PRIM-MINISTRULUI				
41. — Decizie privind eliberarea, la cerere, a domnului Mihai-Adrian Năvligu din funcția de subsecretar de stat la Ministerul Afacerilor Interne	11	ACTE ALE AUTORITĂȚII DE SUPRAVEGHERE FINANCIARĂ		
ACTE ALE ORGANELOR DE SPECIALITATE ALE ADMINISTRAȚIEI PUBLICE CENTRALE				
76. — Ordin al ministrului delegat pentru ape, păduri și piscicultură pentru aprobarea prețului mediu al unui metru cub de masă lemnoasă pe picior	11	10.	— Decizie privind aprobarea cererii de retragere a autorizației de funcționare a Societății ALO ASIGURĂRI BROKER DE ASIGURARE ȘI REASIGURARE — S.R.L.	29
REPUBLICĂRI				
		Legea nr. 12/1990 privind protejarea populației împotriva unor activități de producție, comerț sau prestări de servicii ilicite	30	
		Legea nr. 88/2010 privind aprobarea unor măsuri financiare pentru întreprinderile mici și mijlocii din industria berii	31	

DECIZII ALE CURȚII CONSTITUȚIONALE

CURTEA CONSTITUȚIONALĂ

DECIZIA Nr. 8

din 16 ianuarie 2014

referitoare la excepția de neconstituționalitate a dispozițiilor art. 2 alin. (3) și art. 7 din Ordonanța de urgență a Guvernului nr. 111/2010 privind concediul și indemnizația lunară pentru creșterea copiilor

Augustin Zegrean — președinte
 Valer Dorneanu — judecător
 Toni Greblă — judecător
 Petre Lăzăroiu — judecător
 Mircea Ștefan Minea — judecător
 Puskás Valentin Zoltán — judecător
 Tudorel Toader — judecător
 Patricia Marilena Ionea — magistrat-asistent

Cu participarea reprezentantului Ministerului Public, procuror Simona Ricu.

Pe rol se află soluționarea excepției de neconstituționalitate a dispozițiilor art. 2 alin. (3) și art. 7 din Ordonanța de urgență a Guvernului nr. 111/2010 privind concediul și indemnizația lunară pentru creșterea copiilor, excepție ridicată de Anda Santai în Dosarul nr. 11.792/85/2012 al Tribunalului Sibiu — Secția a II-a civilă, de contencios administrativ și fiscal și care constituie obiectul Dosarului Curții Constituționale nr. 561D/2013.

La apelul nominal lipsesc autorul excepției și partea Agenția Județeană pentru Plăți și Inspecție Socială Sibiu, față de care procedura de citare este legal îndeplinită.

Magistratul-asistent referă asupra întâmpinării depuse la dosar de partea Agenția Județeană pentru Plăți și Inspecție Socială Sibiu, prin care se solicită respingerea excepției de neconstituționalitate ca neîntemeiată.

Cauza fiind în stare de judecată, președintele acordă cuvântul reprezentantului Ministerului Public, care, invocând deciziile Curții Constituționale nr. 261 din 20 martie 2007 și nr. 765 din 15 iunie 2011, pune concluzii de respingere a excepției de neconstituționalitate ca neîntemeiată.

CURTEA,

având în vedere actele și lucrările dosarului, constată următoarele:

Prin Încheierea din 9 septembrie 2013, pronunțată în Dosarul nr. 11.792/85/2012, **Tribunalul Sibiu — Secția a II-a civilă, de contencios administrativ și fiscal a sesizat Curtea Constituțională cu excepția de neconstituționalitate a dispozițiilor art. 2 alin. (3) și art. 7 din Ordonanța de urgență a Guvernului nr. 111/2010 privind concediul și indemnizația lunară pentru creșterea copiilor.**

Excepția a fost ridicată de Anda Santai cu prilejul soluționării unei acțiuni în contencios administrativ privind anularea Deciziei nr. 1330496366407 din 29 februarie 2012, emisă de Agenția Județeană pentru Plăți și Inspecție Sibiu.

În motivarea excepției de neconstituționalitate autorul acesteia susține că dispozițiile art. 2 alin. (3) din Ordonanța de urgență a Guvernului nr. 111/2010, în redactarea pe care acesta a avut-o la momentul când i s-a stabilit indemnizația, creau o discriminare între persoanele care optau pentru concediul și indemnizația pentru creșterea copilului pentru o durată de 2 ani în raport cu cele care optau pentru un concediu și o indemnizație pentru o perioadă de un an. În acest sens, arată că suma rezultată din cumulul tuturor indemnizațiilor obținute de prima categorie de persoane pe parcursul a 2 ani de zile este mai mică

decât suma rezultată din cumulul tuturor indemnizațiilor obținute de a doua categorie de persoane pe parcursul unui singur an.

Autorul excepției susține, de asemenea, că dispozițiile art. 7 din Ordonanța de urgență a Guvernului nr. 111/2010 sunt discriminatorii, întrucât nu prevăd acordarea stimulentei de reinserție profesională și pentru persoanele care au optat pentru concediul de creștere a copilului până la 2 ani. Mai mult, legiuitorul prevede acordarea acestui stimulent persoanelor care întrerup concediul înainte de împlinirea de către copil a vârstei de un an, pentru perioada cuprinsă între momentul întreruperii concediului și până la împlinirea de către copil a vârstei de 2 ani, deși măsurile de protecție socială, în concepția art. 2 lit. a) din aceeași ordonanță, încetează la vârsta de un an a copilului.

Aceste dispoziții de lege descurajează opțiunea pentru concediul cu o durată de 2 ani, în condițiile în care s-a statuat că indemnizația acordată vizează copilul, iar nu părintele, iar interesul copilului este acela de a petrece cât mai mult timp alături de mama sa. În plus, opțiunea pentru creșterea copilului până la vârsta de 2 ani nu ține întotdeauna de părinte, ci depinde de o serie de factori, precum evoluția sarcinii și a nașterii, starea nou-născutului, situația familială, posibilitățile de a face față solicitărilor profesionale concomitent cu creșterea și educarea copilului. Mai mult, odată exprimată, legea nu permite schimbarea opțiunii cu privire la durata concediului.

În continuare, arată că menținerea în vigoare a măsurilor de reducere a indemnizației pentru creșterea copilului, dincolo de încetarea cauzelor care au determinat luarea acestor măsuri de austeritate, concomitent cu luarea măsurilor de reîntregire a veniturilor bugetarilor, plasează persoanele care au calitatea de beneficiari ai indemnizației într-o situație defavorabilă și inegală față de celelalte categorii de persoane care au fost supuse acelorași măsuri de austeritate. Dreptul la concediu de maternitate este fundamental, egal cu dreptul la retribuție.

În sfârșit, susține că dispozițiile de lege criticate aduc atingere „principiului protecției așteptărilor legitime ale cetățenilor” cu privire la un anumit nivel al protecției și securității sociale, precum și dreptului la un nivel de trai decent, fiind încălcate cerințele prevăzute de art. 53 din Constituție.

Tribunalul Sibiu — Secția a II-a civilă, de contencios administrativ și fiscal consideră că excepția de neconstituționalitate nu este întemeiată.

În conformitate cu dispozițiile art. 30 alin. (1) din Legea nr. 47/1992, încheierea de sesizare a fost comunicată președinților celor două Camere ale Parlamentului, Guvernului, precum și Avocatului Poporului, pentru a-și formula punctele de vedere cu privire la excepția de neconstituționalitate.

Avocatul Poporului consideră că dispozițiile de lege criticate sunt constituționale.

Președinții celor două Camere ale Parlamentului și Guvernul nu au comunicat punctele de vedere solicitate.

CURTEA,

examinând încheierea de sesizare, punctul de vedere al Avocatului Poporului, raportul întocmit de judecătorul-raportor,

Înscrisurile depuse la dosar, concluziile procurorului, dispozițiile de lege criticate, raportate la prevederile Constituției, precum și Legea nr. 47/1992, reține următoarele:

Curtea Constituțională a fost legal sesizată și este competentă, potrivit dispozițiilor art. 146 lit. d) din Constituție, precum și ale art. 1 alin. (2), ale art. 2, 3, 10 și 29 din Legea nr. 47/1992, să soluționeze excepția de neconstituționalitate.

Obiectul excepției de neconstituționalitate îl constituie dispozițiile art. 2 alin. (3) și art. 7 din Ordonanța de urgență a Guvernului nr. 111/2010 privind concediul și indemnizația lunară pentru creșterea copiilor, publicată în Monitorul Oficial al României, Partea I, nr. 830 din 10 decembrie 2010, în redactarea pe care aceste dispoziții de lege au avut-o anterior modificărilor și completărilor ulterioare aduse acestui act normativ.

Având în vedere că, prin modificările și completările ulterioare, soluțiile legislative criticate au fost modificate semnificativ, precum și considerentele Deciziei nr. 766 din 15 iunie 2011, publicată în Monitorul Oficial al României, Partea I, nr. 549 din 3 august 2011, Curtea urmează a se pronunța asupra textelor de lege cu care a fost sesizată, în redactarea pe care au avut-o acestea la momentul stabilirii pentru autorul excepției de neconstituționalitate a dreptului la concediu și indemnizație pentru creșterea copilului.

— Art. 2 alin. (3): „*Indemnizația lunară prevăzută la alin. (1) lit. b) se stabilește în cuantum de 75% din media veniturilor nete realizate pe ultimele 12 luni și nu poate fi mai mică de 600 lei și nici mai mare de 1.200 lei.*”;

— Art. 7: „(1) *Persoanele care în perioada în care sunt îndreptățite să beneficieze de concediul pentru creșterea copilului și indemnizația lunară prevăzute la art. 2 alin. (1) lit. a) obțin venituri supuse impozitului prevăzute la art. 3, înainte de împlinirea de către copil a vârstei de un an, au dreptul la un stimulent de inserție în cuantum lunar de 500 lei pentru perioada rămasă până la împlinirea de către copil a vârstei de 2 ani.*

(2) *Stimulentul de inserție prevăzut la alin. (1) se acordă și persoanelor beneficiare prevăzute la art. 2 alin. (4), oricând, pe toată perioada.*

(3) *Persoanele prevăzute la art. 2 alin. (1) lit. b) nu beneficiază de stimulentul prevăzut la alin. (1).*

(4) *În cazul persoanelor care beneficiază de indemnizația lunară și solicită dreptul la stimulent de inserție, plata acestei indemnizații se suspendă.*”

Autorul excepției de neconstituționalitate consideră că aceste texte de lege aduc atingere următoarelor prevederi ale Legii fundamentale: art. 16 alin. (1) referitor la egalitatea în drepturi a cetățenilor, art. 41 alin. (2) privind dreptul salariaților la măsuri de protecție socială, art. 53 referitor la restrângerea exercițiului unor drepturi sau libertăți, art. 47 privind nivelul de trai și art. 135 alin. (2) lit. f) privind obligația statului de a lua măsuri pentru a crea cetățenilor un nivel de trai decent. De asemenea, consideră că sunt încălcate prevederile art. 20 din Constituție prin raportare la dispozițiile Protocolului nr. 12 la Convenția pentru apărarea drepturilor omului și a libertăților fundamentale, dispozițiile art. 1, art. 17 alin. (1), art. 34 alin. (1) și art. 52 alin. (1) din Carta drepturilor fundamentale a Uniunii Europene, precum și cele ale art. 17 și 25 din Declarația Universală a Drepturilor Omului.

Examinând excepția de neconstituționalitate, Curtea constată că, în esență, critica de neconstituționalitate vizează diferența de tratament juridic dintre persoanele care beneficiază de indemnizație pentru creșterea copilului până la 2 ani în raport cu cele care au optat pentru încasarea acestei indemnizații doar până la împlinirea de către copil a vârstei de un an. Astfel, autorul excepției consideră că, prin tratamentul mai puțin favorabil de care beneficiază prima categorie de persoane, părinții nu sunt încurajați să opteze pentru a se dedica creșterii copilului până la împlinirea de către acesta a vârstei de 2 ani, chiar dacă, din motive obiective, nu au alte alternative.

Față de aceste critici, Curtea reține că, prin Decizia nr. 765 din 15 iunie 2011 referitoare la obiecția de neconstituționalitate a dispozițiilor Legii pentru aprobarea Ordonanței de urgență a Guvernului nr. 111/2010 privind concediul și indemnizația lunară pentru creșterea copiilor, publicată în Monitorul Oficial al României, Partea I, nr. 476 din 6 iulie 2011, a statuat că dreptul la indemnizația pentru creșterea copilului nu este un drept constituțional, ci constituie una dintre măsurile de protecție socială instituite de stat prin lege în virtutea rolului de stat social, dar nenominalizate expres în Constituție. Caracteristic unui astfel de drept este că legiuitorul este liber să aleagă, în funcție de politica statului, de resursele financiare, de prioritatea obiectivelor urmărite și de necesitatea îndeplinirii și a altor obligații ale statului consacrate deopotrivă la nivel constituțional, care sunt măsurile prin care va asigura cetățenilor un nivel de trai decent și să stabilească condițiile și limitele acordării lor.

Totodată, prin Decizia nr. 455 din 12 aprilie 2011, publicată în Monitorul Oficial al României, Partea I, nr. 387 din 2 iunie 2011, Curtea a statuat că „indemnizația pentru creșterea copilului constituie o măsură concretă de protecție socială, fiind dreptul exclusiv al legiuitorului să stabilească modalitatea de acordare a acesteia, fără a aduce atingere existenței dreptului în sine”.

Este adevărat că libertatea de reglementare a legiuitorului nu se poate manifesta cu încălcarea principiului egalității în drepturi a cetățenilor.

În ceea ce privește însă textele de lege criticate, Curtea apreciază că diferența de tratament juridic este determinată de situațiile evident diferite în care se află destinatarii Ordonanței de urgență a Guvernului nr. 111/2010 în funcție de opțiunile exprimate cu privire la durata concediului pentru creșterea copilului și indemnizația aferentă. Astfel, legiuitorul, având în vedere situația de criză economică în contextul căreia a fost emisă Ordonanța de urgență a Guvernului nr. 111/2010, a instituit o reglementare care să încurajeze reinsertația profesională. Totodată, având în vedere că unele persoane ar dori ori ar fi nevoite să opteze pentru creșterea copilului pe o perioadă mai lungă, respectiv 2 ani, a permis acest lucru, prevăzând însă o indemnizație cu un cuantum mai redus.

Curtea consideră că această reglementare nu poate fi privită ca aducând atingere principiului egalității în drepturi, care, așa cum a statuat în mod constant în jurisprudența sa, nu semnifică uniformitate, astfel că situații obiectiv diferite justifică și chiar impun un tratament juridic diferențiat.

De asemenea, ținând cont atât de obiectivele urmărite de legiuitor, dar și de necesitatea de a proteja procesul de creștere și dezvoltare a copiilor, Curtea apreciază că măsurile instituite prin textele de lege criticate au un caracter rezonabil și proporțional.

În plus, opțiunea referitoare la durata concediului pentru creșterea copilului aparține părintelui.

Analizând în continuare celelalte critici de neconstituționalitate invocate de autorul excepției, Curtea reține că, prin Decizia nr. 765 din 15 iunie 2011, a statuat că dispozițiile de lege criticate nu aduc atingere dreptului la un nivel de trai decent.

Cât privește principiul protecției așteptărilor legitime, dezvoltat în jurisprudența Curții Europene a Drepturilor Omului, Curtea apreciază că acesta nu este incident în cauză, referirile autorului excepției la acest principiu relevând că acesta ar fi dorit ca reglementarea criticată să aibă un conținut mai favorabil sub aspectul acordării indemnizației pentru creșterea copilului. Or, principiul amintit nu ocrotește astfel de așteptări, ci impune existența unei legislații predictibile, unitare și coerente.

Curtea consideră că cele mai sus arătate sunt valabile și în ceea ce privește criticile de neconstituționalitate raportate la art. 20 din Constituție, întrucât autorul excepției nu invocă motive suplimentare referitoare la acest din urmă text constituțional.

Pentru considerentele expuse, în temeiul art. 146 lit. d) și al art. 147 alin. (4) din Constituție, precum și al art. 1—3, al art. 11 alin. (1) lit. A.d) și al art. 29 din Legea nr. 47/1992,

CURTEA CONSTITUȚIONALĂ

În numele legii

DECIDE:

Respinge, ca neîntemeiată, excepția de neconstituționalitate ridicată de Anda Santai în Dosarul nr. 11.792/85/2012 al Tribunalului Sibiu — Secția a II-a civilă, de contencios administrativ și fiscal și constată că dispozițiile art. 2 alin. (3) și art. 7 din Ordonanța de urgență a Guvernului nr. 111/2010 privind concediul și indemnizația lunară pentru creșterea copiilor sunt constituționale în raport cu criticile formulate.

Definitivă și general obligatorie.

Decizia se comunică Tribunalului Sibiu — Secția a II-a civilă, de contencios administrativ și fiscal și se publică în Monitorul Oficial al României, Partea I.

Pronunțată în ședința din data de 16 ianuarie 2014.

PREȘEDINTELE CURȚII CONSTITUȚIONALE

AUGUSTIN ZEGREAN

Magistrat-asistent,
Patricia Marilena Ionea

CURTEA CONSTITUȚIONALĂ

DECIZIA Nr. 11

din 16 ianuarie 2014

referitoare la excepția de neconstituționalitate a dispozițiilor art. 58 alin. (6) lit. b)

din Legea nr. 448/2006 privind protecția și promovarea drepturilor persoanelor cu handicap

Augustin Zegrean	— președinte
Valer Dorneanu	— judecător
Toni Greblă	— judecător
Petre Lăzăroiu	— judecător
Mircea Ștefan Minea	— judecător
Puskás Valentin Zoltán	— judecător
Tudorel Toader	— judecător
Patricia Marilena Ionea	— magistrat-asistent

Cu participarea reprezentantului Ministerului Public, procuror
Simona Ricu.

Pe rol se află soluționarea excepției de neconstituționalitate a dispozițiilor art. 58 alin. (6) lit. b) din Legea nr. 448/2006 privind protecția și promovarea drepturilor persoanelor cu handicap, excepție ridicată de Iulian Manole în Dosarul nr. 6.045/99/2013 al Tribunalului Iași — Secția a II-a civilă, contencios administrativ și fiscal și care constituie obiectul Dosarului Curții Constituționale nr. 613D/2013.

La apelul nominal lipsesc autorul excepției și părțile Comisia de Evaluare a Persoanelor Adulte cu Handicap din cadrul Consiliului Județean Iași și Direcția Generală de Asistență Socială și Protecția Copilului Iași.

Cauza fiind în stare de judecată, președintele acordă cuvântul reprezentantului Ministerului Public, care, invocând jurisprudența în materie a Curții Constituționale, pune concluzii de respingere a excepției de neconstituționalitate ca neîntemeiată.

CURTEA,

având în vedere actele și lucrările dosarului, constată următoarele:

Prin Sentința civilă nr. 3.054/2013 CA din 20 august 2013, pronunțată în Dosarul nr. 6.045/99/2013, **Tribunalul Iași — Secția a II-a civilă, contencios administrativ și fiscal a sesizat Curtea Constituțională cu excepția de neconstituționalitate a dispozițiilor art. 58 alin. (6) lit. b) din Legea nr. 448/2006 privind protecția și promovarea drepturilor persoanelor cu handicap.**

Excepția a fost ridicată de Iulian Manole cu prilejul soluționării unei acțiuni în contencios administrativ și fiscal prin care a

solicitat obligarea Direcției Generale de Asistență Socială și Protecția Copilului Iași și a Comisiei de Evaluare a Persoanelor Adulte cu Handicap din cadrul Consiliului Județean Iași la plata indemnizației lunare și a bugetului personal complementar prevăzute de art. 58 alin. (4) lit. a) și b) din Legea nr. 448/2006 începând cu data de 12 februarie 2012.

În motivarea excepției de neconstituționalitate autorul acesteia susține, în esență, că dispozițiile de lege criticate, care exceptează de la acordarea indemnizației și a bugetului personal prevăzute în art. 58 alin. (4) lit. a) și b) din Legea nr. 448/2006 persoanele reținute, arestate sau condamnate definitiv la o pedeapsă privativă de libertate, pe perioada reținerii, arestării ori a detenției, contravin prevederilor constituționale referitoare la protecția persoanelor cu handicap, dreptul la ocrotirea sănătății și restrângerea exercițiului unor drepturi sau libertăți. De asemenea, arată că aceste dispoziții de lege creează o discriminare nejustificată între persoanele cu handicap sub aspectul dreptului de a beneficia de drepturile bănești amintite.

Tribunalul Iași — Secția a II-a civilă, contencios administrativ și fiscal consideră că excepția de neconstituționalitate nu este întemeiată. În acest sens, arată că, pe perioada executării pedepsei, autorul excepției se află în custodia autorităților statului, beneficiind de tratament medical și asistență medicală. Astfel, acordarea ajutoarelor bănești nu mai este justificată atât timp cât motivele pentru care acestea se acordă sunt suplinite de autorități. De altfel, consideră că reclamantul ar putea viza caracterul efectiv al tratamentului medical acordat sau al asistenței medicale, aspecte ce relevă faptul că dispoziția legală criticată nu contravine dispozițiilor constituționale invocate.

În conformitate cu dispozițiile art. 30 alin. (1) din Legea nr. 47/1992, încheierea de sesizare a fost comunicată președinților celor două Camere ale Parlamentului, Guvernului, precum și Avocatului Poporului, pentru a-și formula punctele de vedere cu privire la excepția de neconstituționalitate.

Guvernul apreciază că excepția de neconstituționalitate nu este întemeiată. În acest sens, arată că opțiunea legiuitorului are la bază considerente de oportunitate socială și morală. În plus, în perioada detenției persoana cu handicap beneficiază de

tratament medical și asistență medicală, iar acordarea prestațiilor sociale nu se mai justifică, deoarece acea persoană nu are nevoie de un suport în vederea integrării sociale, fiind în grija autorităților, izolată de societate pentru săvârșirea unor fapte care au adus atingere unor valori sociale fundamentale, ocrotite de legea penală.

Avocatul Poporului consideră că dispozițiile de lege criticate sunt constituționale. În acest sens, arată că exceptarea persoanelor cu handicap care sunt reținute, arestate sau condamnate definitiv la o pedeapsă privativă de libertate de la acordarea indemnizației lunare și a bugetului personal complementar este justificată de faptul că aceste persoane se află în custodia autorităților statului și beneficiază oricum de tratament medical și asistență medicală. Prin urmare, fiind vorba de un drept suplinit de autorități este firesc ca această indemnizație să nu se mai acorde.

Președinții celor două Camere ale Parlamentului nu au comunicat punctele de vedere solicitate asupra excepției de neconstituționalitate.

CURTEA,

examinând încheierea de sesizare, punctele de vedere ale Guvernului și Avocatului Poporului, raportul întocmit de judecătorul-raportor, concluziile procurorului, dispozițiile de lege criticate, raportate la prevederile Constituției, precum și Legea nr. 47/1992, reține următoarele:

Curtea Constituțională a fost legal sesizată și este competentă, potrivit dispozițiilor art. 146 lit. d) din Constituție, precum și ale art. 1 alin. (2), ale art. 2, 3, 10 și 29 din Legea nr. 47/1992, să soluționeze excepția de neconstituționalitate.

Obiectul excepției de neconstituționalitate îl constituie dispozițiile art. 58 alin. (6) lit. b) din Legea nr. 448/2006 privind protecția și promovarea drepturilor persoanelor cu handicap, republicată în Monitorul Oficial al României, Partea I, nr. 1 din 3 ianuarie 2008, dispoziții potrivit cărora „*Nu pot beneficia de prevederile alin. (4): [...]*”

b) persoanele cu handicap care sunt reținute, arestate sau condamnate definitiv la o pedeapsă privativă de libertate, pe perioada reținerii, arestării ori a detenției.”

În opinia autorului excepției de neconstituționalitate, dispozițiile de lege criticate contravin următoarelor texte din Constituție: art. 16 alin. (1) privind egalitatea în drepturi a cetățenilor, art. 34 referitor la dreptul la ocrotirea sănătății, art. 50 privind protecția persoanelor cu handicap și art. 53 alin. (1) privind restrângerea exercițiului unor drepturi sau al unor libertăți. De asemenea, consideră că sunt încălcate prevederile art. 20 din Constituție prin raportare la dispozițiile art. 2, 7 și 25 din Declarația Universală a Drepturilor Omului.

Examinând excepția de neconstituționalitate, Curtea constată că soluția legislativă criticată a mai fost supusă analizei de constituționalitate. Astfel, prin Decizia nr. 1.134 din

Pentru considerentele expuse, în temeiul art. 146 lit. d) și al art. 147 alin. (4) din Constituție, precum și al art. 1—3, al art. 11 alin. (1) lit. A.d) și al art. 29 din Legea nr. 47/1992,

CURTEA CONSTITUȚIONALĂ

În numele legii

DECIDE:

Respinge, ca neîntemeiată, excepția de neconstituționalitate ridicată de Iulian Manole în Dosarul nr. 6.045/99/2013 al Tribunalului Iași — Secția a II-a civilă, contencios administrativ și fiscal și constată că dispozițiile art. 58 alin. (6) lit. b) din Legea nr. 448/2006 privind protecția și promovarea drepturilor persoanelor cu handicap sunt constituționale în raport cu criticile formulate.

Definitivă și general obligatorie.

Decizia se comunică Tribunalului Iași — Secția a II-a civilă, contencios administrativ și fiscal și se publică în Monitorul Oficial al României, Partea I.

Pronunțată în ședința din data de 16 ianuarie 2014.

PREȘEDINTELE CURȚII CONSTITUȚIONALE
AUGUSTIN ZEGREAN

27 noiembrie 2007, publicată în Monitorul Oficial al României, Partea I, nr. 118 din 14 februarie 2008, Curtea a reținut că „excepția instituită de legiuitor are în vedere faptul că, în perioada arestării, deținerii ori reținerii, statul va acorda un regim special persoanelor cu handicap, astfel că prestațiile sociale de care ar urma să beneficieze aceste persoane, potrivit art. 57 alin. (4) din Legea nr. 448/2006, se regăsesc, în fapt, în măsurile speciale prin care administrația penitenciarelor sau a locurilor de arest asigură protecția persoanelor cu handicap.”

În plus față de cele statuate prin decizia mai sus amintită, Curtea reține că, potrivit art. 5 pct. 10 și 19 din Legea nr. 448/2006, bugetul personal complementar stabilește limitele cheltuielilor personale din cursul unei luni, în funcție de gradul de handicap, pentru plata taxei de abonament radio/TV, a abonamentului telefonic cu impulsuri incluse și a taxei pentru abonamentul la curentul electric, în timp ce indemnizația avută în vedere constituie prestația socială lunară reprezentând sume de bani acordate persoanelor cu handicap de natură să faciliteze egalizarea de șanse, asigurarea unei vieți autonome și favorizarea incluziunii lor sociale.

Curtea constată, așadar, că aceste drepturi bănești nu sunt acordate în vederea asigurării îngrijirii medicale ori procurării de medicamente de care persoanele cu handicap au nevoie, ci mai degrabă pentru a compensa dificultățile pe care acestea le au în ceea ce privește incluziunea socială și pentru a facilita acest proces. De asemenea, ținând cont de capacitatea redusă a acestor persoane de a desfășura o activitate în vederea obținerii unor venituri suficiente acoperirii tuturor nevoilor de trai, bugetul personal complementar vine să suplimenteze veniturile, în vederea decontării taxei de abonament radio/TV și a abonamentului telefonic.

În ceea ce privește persoanele aflate în arest, detenție sau condamnate la o închisoare privativă de libertate, exercitarea drepturilor pentru care aceste sume de bani sunt acordate este însă limitată, dacă nu chiar lipsită de substanță, fiind greu de imaginat modul în care persoana privată de libertate ar putea realiza incluziunea socială și egalizarea șanselor ei prin folosirea unor venituri bănești suplimentare în contextul avut în vedere.

De asemenea, dreptul la informație se realizează în modalitățile asigurate și puse la dispoziție de administrația penitenciarelor, potrivit art. 41 din Legea nr. 275/2006 privind executarea pedepselor și a măsurilor dispuse de organele judiciare în cursul procesului penal, publicată în Monitorul Oficial al României, Partea I, nr. 627 din 20 iulie 2006.

În ceea ce privește dreptul la convorbiri telefonice, acesta se realizează în condițiile art. 47 din Legea nr. 275/2006, condiții ce au în vedere asigurarea securității locului de detenție și care nu se pot realiza decât „*de la telefoanele publice cu cartelă instalate în penitenciare*”, astfel că nu se justifică acordarea sumei pentru decontarea abonamentului telefonic.

Magistrat-asistent,
Patricia Marilena Ionea

HOTĂRĂRI ALE GUVERNULUI ROMÂNIEI

GUVERNUL ROMÂNIEI

HOTĂRĂRE

privind organizarea, funcționarea și componența Comitetului național pentru situații speciale de urgență

În temeiul art. 108 din Constituție, republicată, și al art. VI lit. b) din Ordonanța de urgență a Guvernului nr. 1/2014 privind unele măsuri în domeniul managementului situațiilor de urgență, precum și pentru modificarea și completarea Ordonanței de urgență a Guvernului nr. 21/2004 privind Sistemul Național de Management al Situațiilor de Urgență,

Guvernul României adoptă prezenta hotărâre.

Art. 1. — (1) Comitetul național pentru situații speciale de urgență, denumit în continuare *Comitet național*, se constituie și funcționează, potrivit legii, ca organism interministerial, sub conducerea viceprim-ministrului pentru securitate națională, în cadrul sistemului național de management al situațiilor de urgență.

(2) Comitetul național se compune din:

a) președinte: viceprim-ministru pentru securitate națională;

b) vicepreședinte: ministrul afacerilor interne;

c) membri: miniștri și conducătorii instituțiilor publice centrale prevăzute în anexa nr. 1.

Art. 2. — (1) Comitetul național îndeplinește atribuțiile prevăzute la art. 20 din Ordonanța de urgență a Guvernului nr. 21/2004 privind sistemul național de management al situațiilor de urgență, aprobată cu modificări și completări prin Legea nr. 15/2005, cu modificările și completările ulterioare.

(2) Comitetul național asigură:

a) îndeplinirea atribuțiilor specifice pe linia realizării în România a obiectivelor strategiilor europene și internaționale de reducere a dezastrelor;

b) adoptarea de politici și strategii pentru cunoașterea, prevenirea și gestionarea situațiilor de urgență, precum și pentru limitarea efectelor;

c) coordonarea gestionării situațiilor de urgență determinate de principalele tipuri de risc prevăzute în anexa nr. 2;

d) monitorizarea permanentă și evaluarea riscurilor, amenințărilor și vulnerabilităților, din domeniul de competență;

e) îndeplinirea atribuțiilor și sarcinilor stabilite prin alte dispoziții legale.

(3) Persoanele din compunerea Comitetului național au următoarele atribuții principale:

a) președintele:

1. convoacă Comitetul național, stabilește ordinea de zi și conduce ședințele acestuia;

2. semnează avizele, acordurile, împuternicirile, protocoalele de colaborare din domeniul de competență al Comitetului național;

3. aprobă planurile strategice elaborate în vederea prevenirii și contracarării riscurilor din domeniul de competență al Comitetului național;

4. îl informează operativ pe prim-ministru și prezintă în ședințele Guvernului hotărârile și propunerile Comitetului național;

b) vicepreședintele îndeplinește obligațiile de membru prevăzute la lit. c) și, în absența președintelui, exercită atribuțiile acestuia;

c) membrii:

1. prezintă informări și puncte de vedere ale ministerelor sau instituțiilor publice centrale pe care le reprezintă;

2. dispun aplicarea hotărârilor și măsurilor adoptate în domeniile de competență și urmăresc îndeplinirea acestora;

3. mențin legătura permanentă cu centrele operative corespondente.

Art. 3. — (1) Comitetul național se întrunește semestrial, în ședințe ordinare și, ori de câte ori situația o impune, în ședințe extraordinare, la convocarea președintelui.

(2) Ședințele Comitetului național sunt conduse de președintele acestuia.

(3) Ministerul Public este reprezentat la ședințele Comitetului național în calitate de invitat permanent.

(4) La ședințele Comitetului național pot să participe, la invitația președintelui acestuia, în raport cu problemele înscrise pe ordinea de zi, reprezentanți ai altor ministere, instituții publice centrale și agenții nenominalizate în anexa nr. 1, precum și ai organizațiilor neguvernamentale.

Art. 4. — Hotărârile Comitetului național se adoptă cu votul majorității simple a membrilor participanți la ședință, cu excepția hotărârilor referitoare la atribuțiile prevăzute la art. 20 lit. c) — e) și k) din Ordonanța de urgență a Guvernului nr. 21/2004, aprobată cu modificări și completări prin Legea nr. 15/2005, cu modificările și completările ulterioare, care se adoptă cu votul a două treimi din numărul membrilor participanți la ședință.

Art. 5. — Managementul situațiilor de urgență din competența Comitetului național se realizează de Platforma de coordonare operațională, prin Centrul operațional de comandă al Guvernului.

Art. 6. — (1) Platforma de coordonare operațională, denumită în continuare *platforma*, reprezintă o componentă interministerială a Comitetului național, cu atribuții operaționale, organizată la nivelul cabinetului viceprim-ministrului pentru securitate națională, președinte al Comitetului național.

(2) În cadrul platformei sunt reprezentate instituțiile prevăzute în anexa nr. 1, la nivel de secretar de stat sau alte persoane cu putere de decizie. La activitatea platformei pot fi invitați să participe specialiști, experți, analiști în materie, din alte instituții publice.

(3) Activitatea platformei este condusă de secretarul de stat cu atribuții în domeniul securității naționale, desemnat de către președintele Comitetului național.

(4) Platforma se întrunește în compunerea adaptată în funcție de dinamica situației operative, la convocarea secretarului de stat prevăzut la alin. (3), pe baza ordinii de zi aprobate de președintele Comitetului național.

Art. 7. — (1) Platforma asigură, pentru domeniul de competență al Comitetului național:

a) identificarea spectrului amenințări, vulnerabilități și riscuri specifice;

b) monitorizarea permanentă și analiza de risc, prin Centrul operațional de comandă al Guvernului;

c) elaborarea procedurilor operaționale standard;

d) analizele necesare și elaborarea documentelor de planificare strategică, respectiv planurile de contingență;

e) informarea operativă a președintelui Comitetului național despre evenimentele cu potențial de dezvoltare și care implică o acțiune integrată imediată;

f) verificarea modului de punere în aplicare a planurilor de acțiune de la nivelul structurilor de intervenție;

g) propuneri pentru coordonarea resurselor umane, materiale, financiare și de altă natură necesare restabilirii stării de normalitate;

h) efectuarea de studii și cercetări în domeniul prevenirii și gestionării situațiilor de urgență;

i) identificarea riscurilor care pot genera efecte în lanț;

j) asigurarea testării funcționării sistemului național de management al situațiilor de urgență.

(2) Platforma coordonează activitățile specifice pentru cunoașterea riscurilor din competența ministerelor și instituțiilor publice centrale reprezentate în Comitetul național.

(3) Platforma stabilește cerințele operaționale ale Centrului operațional de comandă al Guvernului, pe care le supune spre aprobare Comitetului național.

(4) Platforma efectuează analiza asupra evenimentelor și modului de acțiune în cazurile din competența Comitetului național și întocmește baza de bune practici, pentru ajustarea și recalibrarea procedurilor operaționale.

(5) În cazul situațiilor de urgență care, alături de măsurile de gestionare, implică activități de urmărire penală ori activități specifice Grupului interministerial strategic pentru prevenirea și combaterea macrocriminalității ce afectează siguranța cetățeanului și funcționarea instituțiilor publice, organele judiciare ale Ministerului Public au acces în timp real la toate datele și informațiile, iar la solicitarea acestora vor fi luate măsuri de conservare a probelor, inclusiv înregistrarea video a intervenției.

Art. 8. — (1) Secretariatul tehnic permanent al Comitetului național se asigură prin Direcția generală management operațional și probleme speciale din cadrul Secretariatului General al Guvernului.

(2) Ministerele și instituțiile publice centrale prevăzute în anexa nr. 1 comunică Secretariatului tehnic permanent al Comitetului național, în termen de 5 zile de la data intrării în vigoare a prezentei hotărâri, reprezentanții desemnați în cadrul platformei.

(3) Instituțiile publice reprezentate în Comitetul național au obligația de a asigura continuitatea de reprezentare în cadrul

platformei, sens în care fac propuneri de nominalizare, în termen de 3 zile, ori de câte ori intervin schimbări privind reprezentarea de către persoanele nominalizate potrivit alin. (2).

Art. 9. — (1) Secretariatul tehnic permanent are următoarele atribuții principale:

a) gestionează documentele Comitetului național și ale platformei;

b) asigură transmiterea ordinii de zi și convocarea Comitetului național, dispuse de președinte;

c) primește și pregătește materialele pentru ședințele Comitetului național și asigură prezentarea acestora în format letric, președintelui și vicepreședintelui Comitetului național, respectiv transmiterea în format electronic, pe adresele oficiale de contact ale membrilor;

d) execută operațiunile de secretariat pe timpul ședințelor Comitetului național;

e) asigură redactarea hotărârilor adoptate de Comitetul național;

f) asigură difuzarea documentelor emise de Comitetul național către componentele sistemului național de management al situațiilor de urgență și alte autorități prevăzute în hotărârile adoptate;

g) conlucrează cu secretariatele tehnice permanente asigurate de centrele operaționale, precum și cu centrele operative pentru situații de urgență;

h) urmărește asigurarea suportului logistic necesar desfășurării ședințelor Comitetului național;

i) îndeplinește atribuțiile prevăzute în Regulamentul de organizare și funcționare al Secretariatului General al Guvernului și alte sarcini stabilite de președintele sau vicepreședintele Comitetului național;

j) gestionează informațiile transmise în cazul situațiilor de urgență produse la nivel național și internațional și asigură difuzarea acestora membrilor Comitetului național.

(2) Pentru îndeplinirea atribuțiilor prevăzute la alin. (1), Secretariatul tehnic permanent poate consulta specialiști din toate domeniile de activitate, potrivit atribuțiilor stabilite în competența autorităților și instituțiilor abilitate.

Art. 10. — (1) Ședințele Comitetului național se desfășoară în spații special amenajate și echipe corespunzător, prin grija Secretariatului General al Guvernului sau a altor componente ale Comitetului național.

(2) Lista cuprinzând dotările principale necesare pentru activitatea Comitetului național este prevăzută în anexa nr. 3.

(3) Mijloacele de transport pentru deplasarea în teren a membrilor Comitetului național se asigură de către ministerele și instituțiile publice centrale pe care aceștia le reprezintă.

Art. 11. — Finanțarea cheltuielilor materiale și de servicii și a cheltuielilor de capital ale Comitetului național se asigură de la bugetul de stat prin bugetul Secretariatului General al Guvernului, precum și din alte surse interne și externe, potrivit legii.

Art. 12. — Măsurile stabilite în hotărârile Comitetului național se transpun în acte emise, în condițiile legii, de miniștri și conducătorii instituțiilor publice centrale prevăzute în anexa nr. 1, potrivit domeniului de competență.

Art. 13. — Fluxul informațional-decizional pentru managementul situațiilor de urgență din competența Comitetului național este prevăzut în anexa nr. 4.

Art. 14. — Anexele nr. 1—4 fac parte integrantă din prezenta hotărâre.

Art. 15. — Prezenta hotărâre intră în vigoare la 5 zile de la publicarea în Monitorul Oficial al României, Partea I.

PRIM-MINISTRU
VICTOR-VIOREL PONTA

Contrasemnează:
Viceprim-ministru,
ministrul interimar al afacerilor interne,
Gabriel Oprea
Viceprim-ministru,
ministrul dezvoltării regionale și administrației publice,
Nicolae-Liviu Dragnea
p. Viceprim-ministru,
ministrul finanțelor publice,
Dan Manolescu,
secretar de stat
Ministrul delegat pentru buget,
Liviu Voinea
Șeful Cancelariei Primului-Ministru,
Vlad Ștefan Stoica
Ministrul apărării naționale,
Mircea Dușa
p. Ministrul economiei,
Bogdan Nicolae Badea,
secretar de stat
Ministrul delegat pentru energie,
Constantin Niță
Ministrul sănătății,
Gheorghe-Eugen Nicolăescu
Ministrul transporturilor,
Ramona-Nicole Mănescu
Ministrul agriculturii și dezvoltării rurale,
Daniel Constantin
Ministrul afacerilor externe,
Titus Corlățean
Ministrul educației naționale,
Remus Pricopie
Ministrul delegat pentru învățământ superior,
cercetare științifică și dezvoltare tehnologică,
Mihnea Cosmin Costoiu
Ministrul pentru societatea informațională,
Dan Nica
Ministrul delegat pentru proiecte de infrastructură
de interes național și investiții străine,
Dan-Coman Șova
Ministrul mediului și schimbărilor climatice,
Rovana Plumb
Ministrul delegat pentru ape, păduri și piscicultură,
Lucia Ana Varga
Secretarul general al Guvernului,
Ion Moraru

București, 12 februarie 2014.
Nr. 94.

ANEXA Nr. 1

**MINISTERELE ȘI INSTITUȚIILE PUBLICE CENTRALE
reprezentate în Comitetul național pentru situații speciale de urgență**

- | | |
|---|---|
| 1. Ministerul Afacerilor Interne | 13. Departamentul pentru proiecte de infrastructură și investiții străine |
| 2. Ministerul Dezvoltării Regionale și Administrației Publice | 14. Departamentul pentru ape, păduri și piscicultură |
| 3. Ministerul Apărării Naționale | 15. Serviciul Român de Informații |
| 4. Ministerul Finanțelor Publice | 16. Serviciul de Telecomunicații Speciale |
| 5. Ministerul Afacerilor Externe | 17. Serviciul de Protecție și Pază |
| 6. Ministerul Sănătății | 18. Secretariatul General al Guvernului |
| 7. Ministerul Mediului și Schimbărilor Climatice | 19. Cancelaria Primului-Ministru |
| 8. Ministerul Transporturilor | 20. Comisia Națională pentru Controlul Activității Nucleare |
| 9. Ministerul Agriculturii și Dezvoltării Rurale | 21. Agenția Nucleară și pentru Deșeuri Radioactive |
| 10. Ministerul Economiei | 22. Autoritatea Națională Sanitară Veterinară și pentru Siguranța Alimentelor |
| 11. Ministerul pentru Societatea Informațională | |
| 12. Ministerul Educației Naționale | |

**Principalele tipuri de risc generatoare de situații de urgență din competența
Comitetului național pentru situații speciale de urgență**

A. Riscuri naturale

Incendii de pădure	Avalanșe	Fenomene distructive de origine geologică
		Cutremure de pământ
1	2	3

B. Riscuri tehnologice

Accidente, avarii, explozii și incendii				Poluare de ape	Prăbușiri de construcții, instalații sau amenajări	Eșecul utilităților publice	Căderi de obiecte din atmosferă și din cosmos	Muniție neexplodată
Industrie	Transport și depozitare produse periculoase	Transporturi	Nucleare					
1	2	3	4	5	6	7	8	9

C. Riscuri biologice

Îmbolnăviri în masă	
Epidemii	Epizootii/Zoonoze
1	2

D. Risc radiologic — indus de radiații ionizante

Precizări:

A-1: incendii la: fondul forestier, vegetație uscată sau culturi de cereale

B-1: inclusiv prăbușiri de teren cauzate de exploatarea miniere sau alte activități tehnologice

B-3: transporturi terestre, aeriene și navale, inclusiv metroul, tunele și transport pe cablu

B-5: inclusiv poluări cu impact major transfrontalier sau care pun în pericol viața oamenilor, mediul acvatic sau obiective majore de alimentare cu apă

B-7: utilități publice vitale și de amploare; rețele importante de radio, televiziune, telefonie, comunicații, de energie electrică, de gaze, de energie termică centralizată, de alimentare cu apă, de canalizare și epurare a apelor uzate și pluviale; cedări de baraje sau alte incidente care conduc la evacuarea de debite, punând în pericol viața oamenilor

B-9: muniție neexplodată sau nedeactivată rămasă din timpul conflictelor militare

LISTA

**cuprinzând dotările principale necesare pentru activitatea Comitetului național
pentru situații speciale de urgență**

1. Mobilier: birouri, scaune, dulapuri, mese de consiliu
2. Mijloace de comunicații: rețele de comunicații destinate situațiilor de urgență; telefoane fixe și mobile; faxuri; radiotelefoane analogice și digitale fixe, mobile și portabile; modem internet; echipament videoconferință; mijloace de comunicații prin satelit
3. Mijloace electronice de securizare a accesului și de supraveghere exterioară a locului de dispunere
4. Aparatură radio
5. Aparatură TV color

6. Mijloace informatice: laptopuri; stații de lucru; imprimante; software; ghiduri și proceduri
7. Instalații pentru aer condiționat și sisteme de filtrare/ventilație
8. Aparatură de multiplicare documente
9. Rechizite și consumabile pentru tehnoredactare, multiplicare, îndosariere, arhivare
10. Generatoare de rezervă pentru producerea energiei electrice, în cazul întreruperii furnizării energiei electrice de la rețeaua națională de alimentare

S C H E M A

fluxului informațional-decizional din competența Comitetului național pentru situații speciale de urgență

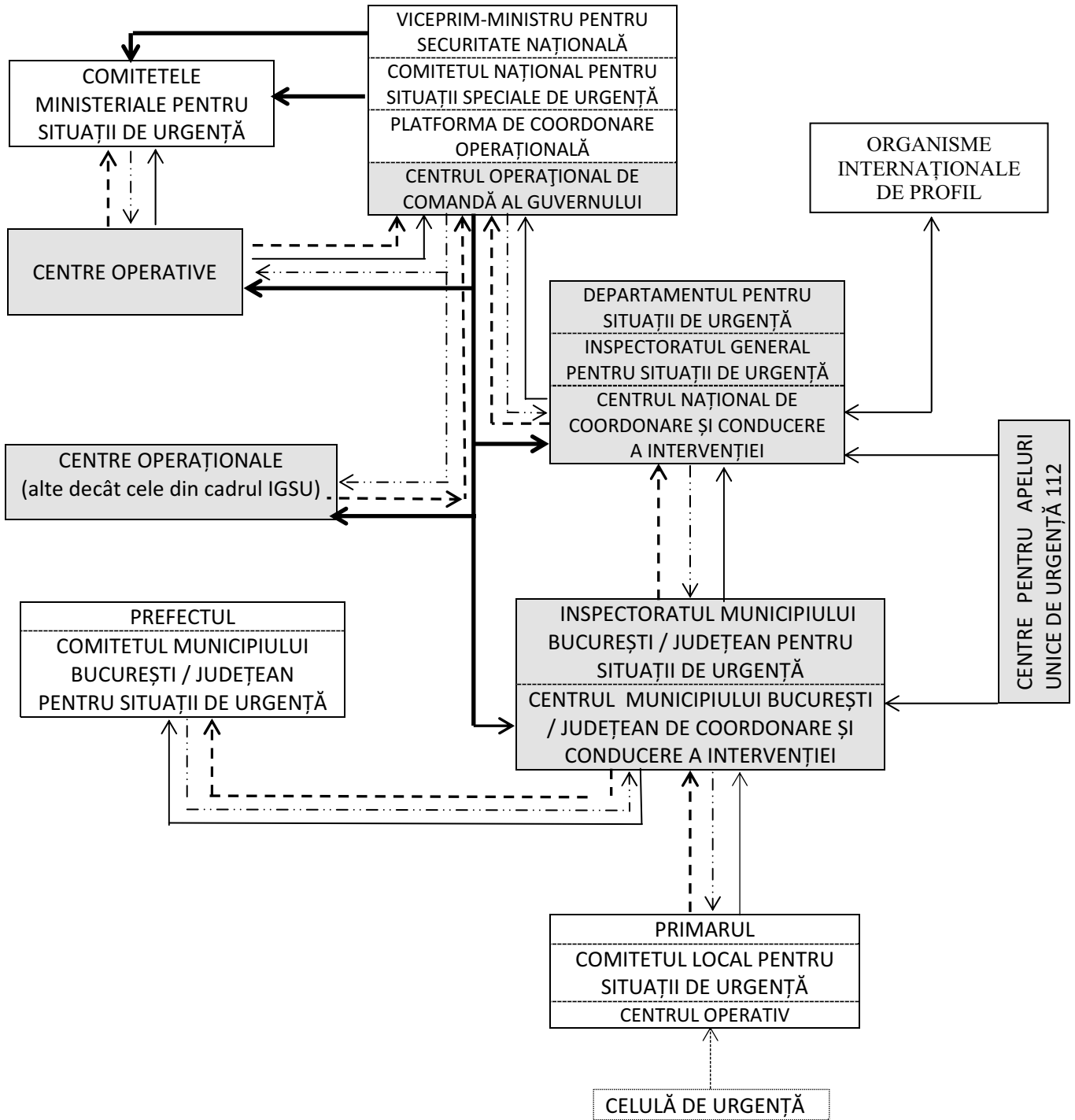

LEGENDĂ:

- Subordonare operațională
- Informare privind riscurile potențial generatoare de situații de urgență
- Coordonare
- Raportare privind activitățile desfășurate
- Conclucrare

- Structuri cu activitate permanentă
- Structuri cu activitate temporară
- Celulă de urgență a operatorilor economici

*) Anexa nr. 4 este reprodusă în facsimil.

DECIZII ALE PRIM-MINISTRULUI**GUVERNUL ROMÂNIEI****PRIM-MINISTRUL****DECIZIE****privind eliberarea, la cerere, a domnului Mihai-Adrian Năvligu
din funcția de subsecretar de stat
la Ministerul Afacerilor Interne**

În temeiul art. 15 lit. d) și al art. 19 din Legea nr. 90/2001 privind organizarea și funcționarea Guvernului României și a ministerelor, cu modificările și completările ulterioare,

prim-ministrul emite prezenta decizie.

Articol unic. — Începând cu data intrării în vigoare a prezentei decizii, domnul Mihai-Adrian Năvligu se eliberează, la cerere, din funcția de subsecretar de stat la Ministerul Afacerilor Interne.

PRIM-MINISTRU

VICTOR-VIOREL PONTAContrasemnează:

Secretarul general al Guvernului,

Ion Moraru

București, 18 februarie 2014.

Nr. 41.

**ACTE ALE ORGANELOR DE SPECIALITATE
ALE ADMINISTRAȚIEI PUBLICE CENTRALE**MINISTERUL MEDIULUI ȘI SCHIMBĂRILOR CLIMATICE
DEPARTAMENTUL PENTRU APE, PĂDURI ȘI PISCICULTURĂ**ORDIN****pentru aprobarea prețului mediu al unui metru cub de masă lemnoasă pe picior**

Având în vedere Referatul de aprobare nr. 204.038 din 23 septembrie 2013 al Direcției politice, strategii și proiecte pentru păduri și vânătoare,

în temeiul prevederilor art. 123 din Legea nr. 46/2008 — Codul silvic, cu modificările și completările ulterioare, precum și ale prevederilor art. 6 alin. (5) din Hotărârea Guvernului nr. 428/2013 privind organizarea și funcționarea Departamentului pentru ape, păduri și piscicultură, precum și pentru modificarea și completarea Hotărârii Guvernului nr. 48/2013 privind organizarea și funcționarea Ministerului Mediului și Schimbărilor Climatice și pentru modificarea unor acte normative în domeniul mediului și schimbărilor climatice, cu modificările ulterioare,

ministrul delegat pentru ape, păduri și piscicultură emite următorul ordin:

Art. 1. — Se aprobă prețul mediu al unui metru cub de masă lemnoasă pe picior, în valoare de 101 lei.

Art. 2. — La data intrării în vigoare a prezentului ordin, Ordinul ministrului mediului și pădurilor nr. 3.283/2012 pentru aprobarea prețului mediu al unui metru cub de masă lemnoasă

pe picior, publicat în Monitorul Oficial al României, Partea I, nr. 667 din 24 septembrie 2012, se abrogă.

Art. 3. — Prezentul ordin se publică în Monitorul Oficial al României, Partea I, și intră în vigoare la 30 de zile de la data publicării.

Ministrul delegat pentru ape, păduri și piscicultură,

Lucia Ana Varga

București, 6 februarie 2014.

Nr. 76.

MINISTERUL FINANTELOR PUBLICE

ORDIN**pentru stabilirea componenței Comisiei de avizare
a distribuitorilor și a aparatelor de marcat electronice fiscale**

În baza prevederilor art. 5 alin. (1) din Ordonanța de urgență a Guvernului nr. 28/1999 privind obligația operatorilor economici de a utiliza aparate de marcat electronice fiscale, republicată, cu modificările și completările ulterioare, și ale art. 74 din Normele metodologice pentru aplicarea Ordonanței de urgență a Guvernului nr. 28/1999 privind obligația operatorilor economici de a utiliza aparate de marcat electronice fiscale, aprobate prin Hotărârea Guvernului nr. 479/2003, republicată, cu modificările ulterioare,

în temeiul prevederilor art. 10 alin. (4) din Hotărârea Guvernului nr. 34/2009 privind organizarea și funcționarea Ministerului Finanțelor Publice, cu modificările și completările ulterioare,

viceprim-ministrul, ministrul finanțelor publice, emite următorul ordin:

Art. 1. — Se stabilește componența Comisiei de avizare a distribuitorilor și a aparatelor de marcat electronice fiscale, prevăzută în anexa care face parte integrantă din prezentul ordin.

Art. 2. — La data intrării în vigoare a prezentului ordin se abrogă Ordinul ministrului economiei și finanțelor nr. 2.006/2008 pentru stabilirea componenței Comisiei de avizare a distribuitorilor și a aparatelor de marcat electronice fiscale, publicat în Monitorul Oficial al României, Partea I, nr. 504 din 4 iulie 2008, cu modificările ulterioare.

Art. 3. — Prezentul ordin se publică în Monitorul Oficial al României, Partea I.

p. Viceprim-ministru, ministrul finanțelor publice,

Dan Manolescu,
secretar de stat

București, 13 februarie 2014.

Nr. 228.

ANEXĂ

COMPONENTA**Comisiei de avizare a distribuitorilor și a aparatelor de marcat electronice
fiscale**

1. Secretarul de stat din Ministerul Finanțelor Publice, coordonator al Direcției generale management al domeniilor reglementate specific — președinte
2. Directorul general al Direcției generale management al domeniilor reglementate specific din Ministerul Finanțelor Publice — vicepreședinte
3. Directorul general al Direcției generale de legislație cod procedură fiscală, reglementări nefiscale și contabile din cadrul Ministerului Finanțelor Publice — membru
4. Șeful de serviciu al Serviciului legislație avizare 1 din cadrul Direcției generale juridice din Ministerul Finanțelor Publice — membru
5. Directorul general al Direcției generale de informații fiscale din cadrul Agenției Naționale de Administrare Fiscală — membru
6. Directorul general al Direcției generale a tehnologiei informației din cadrul Ministerului Finanțelor Publice — membru
7. Reprezentantul Autorității Naționale pentru Protecția Consumatorilor — membru

NOTĂ:

În cazuri justificate, președintele comisiei este înlocuit de vicepreședinte, care exercită toate atribuțiile președintelui.

În cazuri justificate, la ședințele comisiei, în locul membrilor titulari vor putea participa înlocuitorii desemnați de aceștia.

ACTE ALE AUTORITĂȚII NAȚIONALE DE REGLEMENTARE ÎN DOMENIUL ENERGIEI

AUTORITATEA NAȚIONALĂ DE REGLEMENTARE ÎN DOMENIUL ENERGIEI

ORDIN

privind aprobarea Metodologiei pentru stabilirea veniturilor reglementate unitare și a veniturilor totale unitare aferente activității de furnizare reglementată și de aprobare a prețurilor finale reglementate în sectorul gazelor naturale, pentru a treia perioadă de reglementare

Având în vedere dispozițiile art. 5 alin. (1) lit. b) din Ordonanța de urgență a Guvernului nr. 33/2007 privind organizarea și funcționarea Autorității Naționale de Reglementare în Domeniul Energiei, aprobată cu modificări și completări prin Legea nr. 160/2012,

în temeiul dispozițiilor art. 179 alin. (4) și (5) din Legea energiei electrice și a gazelor naturale nr. 123/2012, cu modificările ulterioare,

președintele Autorității Naționale de Reglementare în Domeniul Energiei emite prezentul ordin.

Art. 1. — Se aprobă Metodologia pentru stabilirea veniturilor reglementate unitare și a veniturilor totale unitare aferente activității de furnizare reglementată și de aprobare a prețurilor finale reglementate în sectorul gazelor naturale, pentru a treia perioadă de reglementare, prevăzută în anexa care face parte integrantă din prezentul ordin.

Art. 2. — La data intrării în vigoare a prezentului ordin, prevederile din Ordinul președintelui Autorității Naționale de Reglementare în Domeniul Energiei nr. 22/2012 de aprobare a Metodologiei pentru aprobarea prețurilor și stabilirea tarifelor reglementate în sectorul gazelor naturale, publicat în Monitorul Oficial al României, Partea I, nr. 379 din 6 iunie 2012, cu modificările ulterioare, pentru activitatea de furnizare reglementată a gazelor naturale, începând cu cea de a treia perioadă de reglementare, își încetează aplicabilitatea.

Art. 3. — La data intrării în vigoare a prezentului ordin se abrogă prevederile art. 2 din Ordinul președintelui Autorității Naționale de Reglementare în Domeniul Energiei nr. 42/2013 privind aprobarea Metodologiei de stabilire a tarifelor reglementate pentru serviciile de distribuție în sectorul gazelor naturale, începând cu a treia perioadă de reglementare, și privind modificarea Metodologiei pentru aprobarea prețurilor și stabilirea tarifelor reglementate în sectorul gazelor naturale, aprobată prin Ordinul președintelui Autorității Naționale de Reglementare în Domeniul Energiei nr. 22/2012, cu modificările ulterioare.

Art. 4. — Autoritatea Națională de Reglementare în Domeniul Energiei și operatorii licențiați vor duce la îndeplinire prevederile prezentului ordin.

Art. 5. — Prezentul ordin se publică în Monitorul Oficial al României, Partea I.

Președintele Autorității Naționale de Reglementare în Domeniul Energiei,
Niculae Havrileț

București, 12 februarie 2014.

Nr. 10.

ANEXĂ

METODOLOGIE

pentru stabilirea veniturilor reglementate unitare și a veniturilor totale unitare aferente activității de furnizare reglementată și de aprobare a prețurilor finale reglementate în sectorul gazelor naturale, pentru a treia perioadă de reglementare

CAPITOLUL I

Principii generale

Art. 1. — (1) Prezenta metodologie reglementează modalitatea de fundamentare, ajustare și stabilire a venitului reglementat unitar, a venitului total unitar și de aprobare a prețurilor reglementate din sectorul gazelor naturale la care se realizează furnizarea reglementată a gazelor naturale, denumite în continuare *prețuri finale reglementate*.

(2) Furnizarea reglementată realizată de către furnizorul de ultimă instanță, la preț reglementat și în baza contractelor-cadru pentru clienții finali, conform reglementărilor specifice elaborate de Autoritatea Națională de Reglementare în Domeniul Energiei (ANRE), nu face obiectul prezentei metodologii.

(3) Determinarea veniturilor și prețurilor finale reglementate menționate la alin. (1) se realizează pe baza formulelor și a parametrilor specificați în prezenta metodologie (și în corelare cu calendarul de eliminare treptată a prețurilor finale reglementate pentru clienții casnici și noncasnici).

SECȚIUNEA 1

Furnizarea reglementată a gazelor naturale

Art. 2. — (1) Furnizarea reglementată a gazelor naturale reprezintă activitatea comercială de vânzare a gazelor naturale către clienții finali care nu și-au exercitat dreptul de eligibilitate și desemnează ansamblul de activități și operațiuni desfășurate de către titularul licenței de furnizare pentru sau în legătură cu:

- a) achiziția gazelor naturale;
- b) comercializarea gazelor naturale către clienții finali pe baza unor contracte-cadru de furnizare și la preț reglementat;
- c) relațiile cu clienții, determinate de încheierea și derularea contractelor de furnizare reglementată.

(2) Pentru clienții care nu încheie un contract de cumpărare a gazelor naturale cu clauze și preț negociat și aleg astfel să rămână parte într-un contract comercial încheiat în baza contractului-cadru pentru furnizarea reglementată a gazelor naturale, furnizarea se va realiza la prețurile finale reglementate de ANRE în conformitate cu prezenta metodologie.

SECȚIUNEA a 2-a

Definirea perioadei de reglementare

Art. 3. — Perioada de reglementare reprezintă intervalul de timp pe parcursul căruia ANRE reglementează anual venitul pe care un titular de licență este îndreptățit să îl realizeze pentru desfășurarea activității de furnizare reglementată, într-o manieră prudentă, la nivelul acoperirii costurilor justificate aferente anului de reglementare, denumit în continuare *venit reglementat*.

Art. 4. — Pentru titularii de licență care, la data publicării prezentei metodologii, desfășoară activitatea de furnizare reglementată a gazelor naturale, data de începere a perioadei a treia de reglementare este 1 ianuarie 2013 și se încheie la data eliminării prețurilor reglementate pentru clienții noncasnici, conform prevederilor legale în vigoare.

Art. 5. — (1) Pentru primul an al perioadei a treia de reglementare, până la aprobarea noului venit reglementat unitar și a noului venit total unitar aferente activității de furnizare reglementată a gazelor naturale, veniturile în vigoare rămân nemodificate. Diferențele de venit din această cauză vor fi stabilite odată cu ajustarea anului 2014.

(2) Diferențele menționate la alin. (1) urmează a fi recuperate, de către operatorul licențiat, sau cedate clienților acestuia ulterior. Perioada și modalitatea de recuperare/cedare urmează a fi agreeate cu fiecare titular de licență.

(3) Stabilirea și aprobarea venitului reglementat unitar și a venitului total unitar, aferente perioadei a treia de reglementare, se vor realiza începând cu data de 1 aprilie 2014, iar veniturile vor fi stabilite astfel încât să fie asigurată includerea diferenței de venit din perioada 1 ianuarie — 31 martie a anului 2014, după caz.

$$VR_{fr}(3)1 = OPEX_{fr}(3)1 + RoR_{fr}(3) * RAB_{fr}(3) + AR_{fr}(3) + RoR_{fr}(3) * CLP_{fr}(3)1,$$

unde:

$VR_{fr}(3)1$ — venitul reglementat aferent desfășurării activității de furnizare reglementată în primul an al perioadei a treia de reglementare;

$OPEX_{fr}(3)1$ — cheltuielile operaționale totale ale titularului de licență, recunoscute de către ANRE pentru primul an al perioadei a treia de reglementare, pentru desfășurarea activității de furnizare reglementată;

$RoR_{fr}(3)$ — rata reglementată a rentabilității recunoscută de către ANRE pentru activitatea de furnizare reglementată, pentru perioada a treia de reglementare;

$RAB_{fr}(3)$ — valoarea reglementată a activelor reprezentând valoarea imobilizărilor corporale și necorporale la începutul primului an al perioadei a treia de reglementare, recunoscută de către ANRE pentru activitatea de furnizare reglementată;

$AR_{fr}(3)$ — amortizarea reglementată a imobilizărilor corporale și necorporale, recunoscută de către ANRE pentru primul an al perioadei a treia de reglementare, pentru activitatea de furnizare reglementată;

$CLP_{fr}(3)1$ — capitalul de lucru, conform prevederilor art. 20 lit. b);

$RoR_{fr}(3) * CLP_{fr}(3)1$ — compensația financiară ce reprezintă rata reglementată a rentabilității acordate capitalului de lucru pentru costurile recunoscute titularului de licență și recuperate de la clienți în termenele prevăzute în contractele comerciale încheiate în baza contractelor-cadru emise de către ANRE.

(4) Fundamentarea/Ajustarea venitului reglementat unitar și a venitului total unitar se vor realiza pe baza datelor și informațiilor transmise de către titularii de licență, pentru acoperirea costurilor justificate aferente unui an calendaristic (1 ianuarie — 31 decembrie).

Art. 6. — (1) Pentru operatorii economici licențiați ulterior datei publicării prezentei metodologii, perioada de reglementare va începe la data începerii activității reglementate și se va încheia odată cu terminarea perioadei a treia de reglementare a celorlalți titulari de licență.

(2) În vederea stabilirii și aprobării venitului reglementat unitar și a venitului total unitar, aferente activității de furnizare reglementată desfășurate în primul an, operatorii economici menționați la alin. (1) vor transmite documentația aferentă odată cu depunerea documentelor necesare pentru obținerea licențelor de furnizare.

Art. 7. — (1) La data eliminării prețurilor finale reglementate pentru clienții noncasnici conform prevederilor legale în vigoare, stabilirea și aprobarea venitului reglementat unitar, a venitului total unitar și a prețurilor finale reglementate aferente clienților casnici se vor realiza pe baza formulelor și a parametrilor specificați în prezenta metodologie, până la elaborarea și aprobarea unei noi metodologii pentru stabilirea veniturilor reglementate unitare, a veniturilor totale unitare aferente activității de furnizare reglementată și de aprobare a prețurilor finale reglementate în sectorul gazelor naturale, pentru clienții casnici.

(2) Până la aprobarea noului venit reglementat unitar și a noului venit total unitar aferente activității de furnizare reglementată a gazelor naturale pentru consumatorii casnici, veniturile în vigoare rămân nemodificate.

CAPITOLUL II

Fundamentarea și stabilirea venitului reglementat unitar și a venitului total unitar în primul an al perioadei a treia de reglementare

SECȚIUNEA 1

Venitul reglementat unitar aferent primului an al perioadei a treia de reglementare

Art. 8. — Venitul reglementat reprezintă venitul aferent primului an al perioadei a treia de reglementare recunoscut și permis de către ANRE unui titular de licență pentru acoperirea costurilor justificate, aflate sub controlul managementului titularului de licență și necesare desfășurării activității de furnizare reglementată.

Art. 9. — (1) Formula generală pentru calculul venitului reglementat menționat la art. 8, pentru oricare titular de licență, este următoarea:

(2) Venitul reglementat nu acoperă costurile ce nu pot fi controlate și asupra cărora conducerea titularului de licență nu poate acționa direct pentru creșterea eficienței activității desfășurate, denumite în continuare *costuri preluate direct*, reprezentând:

a) contribuții la fondul de sănătate, la fondurile speciale, altele de aceeași natură, aferente fondului de salarii;

b) taxe, impozite, contribuțiile la fonduri speciale, altele asemenea stabilite conform reglementărilor legale în vigoare.

(3) Pentru desfășurarea activității de furnizare reglementată, venitul este reglementat la nivelul acoperirii costurilor justificate unitare aferente unui an al perioadei de reglementare efectuate într-o manieră prudentă, denumit în continuare *venit reglementat unitar*.

Art. 10. — Venitul reglementat unitar aferent primului an al perioadei a treia de reglementare se determină, pentru fiecare operator licențiat, prin împărțirea venitului reglementat aferent desfășurării activității de furnizare reglementată în primul an al celei de-a treia perioade de reglementare, la cantitatea totală din același an, după următoarea formulă de calcul:

$$VRU_{fr}(3)1 = VR_{fr}(3)1/Q_{fr}(3)1,$$

unde:

$VRU_{fr}(3)1$ — venitul reglementat unitar aferent primului an al perioadei a treia de reglementare, pentru activitatea de furnizare reglementată;

$VR_{fr}(3)1$ — venitul reglementat aferent desfășurării activității de furnizare reglementată în primul an al perioadei a treia de reglementare, calculat potrivit art. 9 alin. (1) și potrivit celorlalte prevederi ale prezentei metodologii;

$Q_{fr}(3)1$ — cantitatea de gaze naturale furnizată în regim reglementat în primul an al perioadei a treia de reglementare.

SECȚIUNEA a 2-a

Venitul total unitar aferent primului an al perioadei a treia de reglementare

Art. 11. — (1) Pentru primul an al perioadei a treia de reglementare se calculează, pentru fiecare titular de licență, venitul total unitar aferent acestuia.

(2) Venitul total unitar aferent primului an al perioadei a treia de reglementare include venitul reglementat unitar aferent acestuia și costurile preluate direct unitare aferente.

(3) Venitul total unitar aferent primului an al perioadei a treia de reglementare se determină cu următoarea formulă:

$$VU_{fr}(3)1 = VRU_{fr}(3)1 + CPDU_{fr}(3)1,$$

unde:

$VU_{fr}(3)1$ — venitul total unitar aferent primului an al perioadei a treia de reglementare pentru activitatea de furnizare reglementată;

$VRU_{fr}(3)1$ — venitul reglementat unitar aferent primului an al perioadei a treia de reglementare pentru activitatea de furnizare reglementată;

$CPDU_{fr}(3)1$ — costurile preluate direct unitare din primul an al perioadei a treia de reglementare, pentru activitatea de furnizare reglementată, calculate prin împărțirea costurilor preluate direct totale, recunoscute titularului de licență pentru primul an al perioadei a treia de reglementare pentru desfășurarea activității de furnizare reglementată, la cantitatea totală furnizată în regim reglementat.

(4) Venitul total unitar aferent fiecărui an al perioadei a treia de reglementare se include în determinarea prețurilor finale reglementate, pentru fiecare an în parte, prețuri pe care titularii de licență sunt îndreptățiți să le practice în contractele de furnizare reglementată.

Art. 12. — La determinarea venitului total unitar pentru activitatea de furnizare reglementată, costurile pentru achiziția gazelor naturale, inclusiv costurile serviciilor nu se includ în costurile operaționale (OPEX).

SECȚIUNEA a 3-a

Sporul de eficiență realizat în cea de-a doua perioadă de reglementare

Art. 13. — Sporul de eficiență economică realizat anual este calculat ca diferență pozitivă între nivelul OPEX aflate sub controlul titularului de licență, permis de ANRE în respectul an al perioadei de reglementare, și nivelul costurilor efectiv realizate de către titularul de licență în același an.

Art. 14. — (1) Suma sporurilor de eficiență obținute pe parcursul celei de a doua perioade de reglementare se compensează cu suma veniturilor nerealizate recunoscute de ANRE pentru cea de a doua perioadă de reglementare, aprobate de către Comitetul de reglementare al ANRE.

(2) Veniturile nerealizate reprezintă diferența dintre valoarea venitului pe care un titular de licență de furnizare este îndreptățit să îl realizeze anual pentru desfășurarea activității de furnizare într-o manieră prudentă și valoarea venitului realizat prin aplicarea veniturilor unitare în vigoare în anul de reglementare, cu actualizarea anuală cu inflația a sumelor nerecuperate.

(3) Valoarea rezultată ca diferență dintre costurile de achiziție determinate pe baza sumei fixe unitare estimate de ANRE pentru acoperirea costurilor legate de achiziția gazelor naturale, inclusiv serviciile aferente, destinate revânzării în cadrul activității de furnizare reglementată și costurile cu achiziția gazelor efectiv realizate într-o manieră prudentă în a doua perioadă de reglementare, și recunoscute, conform prezentei metodologii, operatorului care realizează furnizarea reglementată pentru anul respectiv vor fi incluse în elementul $\Delta CUG_{fr,CPET/NC}$, conform prevederilor art. 69 alin. (6).

(4) Diferențele rezultate din procesul de compensare conform prevederilor alin. (1) și (3) vor fi stabilite odată cu ajustarea anului 2014, urmând a fi recuperate/cedate ulterior, perioada și modalitatea de recuperare/cedare urmând a fi agreate cu fiecare titular de licență.

(5) În situația în care nu se ajunge la un acord în ceea ce privește perioada și modalitatea de recuperare/cedare a

diferențelor rezultate din procesul de compensare conform prevederilor alin. (1), ANRE are dreptul de a decide asupra acestora.

SECȚIUNEA a 4-a

Alocarea și justificarea costurilor

Art. 15. — Alocarea costurilor între activitățile reglementate ale titularului de licență se va realiza cu respectarea obligațiilor specifice prevăzute în Legea energiei electrice și a gazelor naturale nr. 123/2012, cu modificările ulterioare.

Art. 16. — (1) Titularii de licență au obligația ca, la înaintarea costurilor realizate/estimate a fi realizate, în vederea recunoașterii în veniturile de furnizare reglementată, să justifice că acestea sunt costuri prudente.

(2) Se consideră costuri prudente acele costuri care se demonstrează a fi necesare, oportune, eficiente și care reflectă condițiile pieței, respectiv:

— necesar — nevoia obiectivă a titularului de licență de a realiza un cost în vederea asigurării siguranței în furnizare a gazelor naturale;

— oportun — amânarea costului este de natură a produce prejudicii operatorului și/sau clientului;

— eficient — realizarea costului este de natură a aduce beneficii viitoare operatorului și clientului;

— condițiile pieței — costul realizat de către operator raportat la cele mai bune condiții ale pieței, existente la data realizării și în conformitate cu legislația română în materie.

SECȚIUNEA a 5-a

Alocarea costurilor în costuri operaționale (OPEX) și costuri de capital (CAPEX)

Art. 17. — Sunt considerate OPEX toate costurile care sunt generate de activitatea de furnizare reglementată a titularului de licență.

Art. 18. — (1) OPEX includ:

a) cheltuielile cu materiile prime, materialele, altele asemenea;

b) cheltuielile cu energia, combustibilii, apa;

c) cheltuielile cu personalul — salarii, prime și alte drepturi acordate conform prevederilor legale în vigoare;

d) alte cheltuieli cu serviciile executate de terți;

e) cheltuielile cu primele de asigurare;

f) cheltuielile cu locațiile de gestiune și chirii — alte contracte în afara celor încheiate cu autoritățile centrale și locale — pentru aceste categorii de cheltuieli se va transmite la ANRE lista documentelor (contracte, facturi, fișe de cont etc.);

g) alte cheltuieli administrative generale;

h) cheltuielile de reclamă, publicitate, sponsorizare, acțiuni sociale, altele asemenea, în limita de deductibilitate la calculul impozitului pe profit.

(2) OPEX estimate în primul an al perioadei a treia de reglementare vor fi evaluate și acceptate de ANRE ținând cont de:

a) cheltuielile operaționale înregistrate în anii anteriori;

b) evoluția elementelor de cost (materiale, salarii, energie, servicii etc.), sectorial și pe ansamblul economiei;

c) creșterea productivității muncii și a eficienței activității titularului de licență;

d) analiza cheltuielilor operaționale realizate de către alți operatori de furnizare reglementată în anii anteriori, în condiții similare;

e) evoluția indicatorilor economico-financiari realizați de către operatorii de furnizare în anii anteriori.

Art. 19. — Nu se includ în OPEX aferente activității de furnizare reglementată:

a) contribuțiile la fondul de sănătate, la fondurile speciale, altele de aceeași natură, aferente fondului de salarii;

b) taxe, impozite, contribuțiile la fonduri speciale și altele asemenea stabilite conform reglementărilor legale în vigoare;

c) amortizarea imobilizărilor corporale și necorporale;

d) cheltuielile financiare și extraordinare.

Art. 20. — (1) CAPEX aferente activității reglementate includ costurile legate de:

a) imobilizările corporale/necorporale aferente activității de furnizare reglementată, puse în funcțiune până la data de 31 decembrie 2012, cu excepția titularilor nou-licențiați;

b) capitalul de lucru.

(2) Capitalul de lucru se referă la capitalul de lucru necesar titularului de licență pentru desfășurarea activității curente din perioada de reglementare, pentru o durată medie de 30 de zile calendaristice, și se determină ca fiind a 12-a parte din valoarea veniturilor reglementate ale operatorului, îndreptățit să le realizeze din activitatea reglementată în primul an al perioadei a treia de reglementare, exclusiv TVA.

SECȚIUNEA a 6-a

Criterii de respingere a costurilor

Art. 21. — Analiza costurilor justificate se desfășoară pe baza situațiilor puse la dispoziția ANRE de către titularii de licență, privind costurile estimate pentru primul an al perioadei a treia de reglementare pentru activitatea de furnizare reglementată. Costurile estimate pentru primul an al perioadei a treia de reglementare vor cuprinde, pentru titularii de licență care își desfășoară activitatea de furnizare reglementată la data publicării prezentei metodologii, costurile realizate aferente primelor 11 luni ale anului 2013 și costurile estimate aferente ultimei luni ale aceluiași an. Costurile vor fi transmise detaliat, în format anexe Evidențe Contabile Reglementate (ECR), pentru toate activitățile desfășurate de către titularul de licență.

Art. 22. — (1) Pentru fundamentarea venitului reglementat unitar și a venitului total unitar aferente primului an al celei de-a treia perioade de reglementare, titularii de licențe vor transmite documentele necesare până cel târziu la data de 25 februarie 2014.

(2) Odată cu transmiterea datelor pentru fundamentarea venitului reglementat unitar și a venitului total unitar aferente primului an al perioadei a treia de reglementare se va înainta și Raportul de separare contabilă a activităților reglementate pentru a treia perioadă de reglementare, în conformitate cu prevederile legale în vigoare și structurat pe:

a) activități reglementate din sector, detaliat pe:

a.1) activități și operațiuni desfășurate de către titularul licenței de furnizare;

a.2) alte activități reglementate din sector;

b) activități nereglementate din sector;

c) activități din afara sectorului.

Art. 23. — ANRE are dreptul să solicite titularilor de licență informații suplimentare, inclusiv detalierea și justificarea oricăror elemente din situațiile prezentate.

Art. 24. — (1) Nu sunt recunoscute următoarele costuri:

1. în cadrul OPEX:

a) OPEX prevăzute la art. 19;

b) amenzile, penalitățile și majorările de întârziere pentru neplata în termen a obligațiilor către bugetul de stat, bugetul asigurărilor sociale, fondurile speciale, bugetele locale;

c) penalitățile și majorările de întârziere pentru nerambursarea în termen a împrumuturilor;

d) cheltuielile cu despăgubiri, penalități sau altele asemenea rezultând din standardul de performanță;

e) penalitățile, majorările de întârziere la plată și/sau daunele-interese pentru nerespectarea clauzelor contractuale față de furnizori sau prestatorii de servicii.

2. în cadrul CAPEX:

a) valoarea neamortizată a imobilizărilor corporale și necorporale, casate sau cedate terților ori către activitățile nereglementate ale titularului de licență, calculată conform regulilor ANRE;

b) provizioanele de orice natură;

c) cheltuieli de natura CAPEX care nu sunt finanțate din surse proprii.

(2) Pentru bunurile pentru care nu sunt recunoscute costuri de capital, nu sunt recunoscute amortizări.

Art. 25. — ANRE are dreptul să refuze titularilor de licență recunoașterea unor costuri sau părți din acestea, altele decât cele menționate anterior, pentru care nu s-a justificat că sunt costuri prudente, conform prevederilor art. 16 alin. (2).

$$RAB(3)0 = RAB(2)0 - \Sigma AR(2) + \Sigma INV(2) - \Sigma IE(2),$$

unde:

$RAB(3)0$ — valoarea RAB 0 pentru perioada a treia de reglementare;

$RAB(2)0$ — valoarea RAB 0 pentru perioada a doua de reglementare;

$\Sigma AR(2)$ — amortizarea reglementată cumulată în perioada a doua de reglementare;

$\Sigma INV(2)$ — valoarea reglementată cumulată a investițiilor puse în funcțiune în perioada a doua de reglementare, reflectată în ECR; valoarea cumulată se calculează prin însumarea valorii investițiilor anuale;

$\Sigma IE(2)$ — valoarea reglementată cumulată actualizată aferentă imobilizărilor corporale și necorporale scoase din funcțiune în perioada a doua de reglementare.

Termenul $\Sigma AR(2)$, reprezentând valoarea cumulată a amortizării reglementate în perioada a doua de reglementare, include:

— amortizarea calculată pe baza valorii RAB la începutul perioadei a doua de reglementare;

— amortizarea aferentă imobilizărilor corporale/necorporale puse în funcțiune pe parcursul perioadei a doua de reglementare; valoarea acestei amortizări este inclusă în formulele de corecție anuală a venitului reglementat unitar prin termenul ΔINV .

(2) Valoarea RAB aferentă activității de furnizare reglementată va fi ajustată la începutul perioadei a treia de reglementare ținând cont și de migrarea efectivă a clienților dinspre piața reglementată spre piața liberă concurențială, în a doua perioadă de reglementare, prin recalcularea procentelor de alocare sau reconsiderarea criteriilor și metodelor utilizate la alocarea imobilizărilor corporale/necorporale pe activități reglementate/nereglementate, din sector sau din afara sectorului.

SECȚIUNEA a 8-a

Amortizarea reglementată a bazei activelor reglementate (RAB)

Art. 29. — (1) Imobilizările corporale și necorporale incluse în RAB se amortizează conform următoarelor reguli:

a) valoarea imobilizărilor corporale și necorporale, care se supun amortizării în regim reglementat, este cea rezultată din aplicarea metodelor de calcul al RAB;

b) metoda de amortizare utilizată este cea liniară;

c) pentru imobilizările corporale și necorporale puse în funcțiune după începutul primei perioade de reglementare, prin împărțirea valorii reglementate a acestora la duratele reglementate de amortizare.

(2) Duratele reglementate de amortizare a imobilizărilor corporale și necorporale puse în funcțiune după începerea primei perioade de reglementare, precum și durata tehnică și economică rămasă pentru calculul amortizării reglementate pentru imobilizările corporale și necorporale incluse în valoarea RAB 0 se regăsesc în anexa nr. 3.

SECȚIUNEA a 9-a

Reguli suplimentare privind modul de determinare a bazei de active reglementate aferente activității de furnizare reglementată, la începutul celei de-a treia perioade de reglementare

Art. 30. — La determinarea RAB aferente activității de furnizare reglementată, la începutul celei de-a treia perioade de

SECȚIUNEA a 7-a

Reguli privind calculul bazei de active reglementate (RAB)

Art. 26. — RAB reflectă costurile de capital aferente imobilizărilor corporale și necorporale prudent efectuate, necesare desfășurării activității reglementate.

Art. 27. — Pentru titularii nou-licențiați, valoarea inițială a RAB 0 utilizată la calculul venitului reglementat aferent primului an al perioadei de reglementare se determină pe baza valorii nete contabile a activelor aferente activității de furnizare reglementată.

Art. 28. — (1) Determinarea valorii RAB(3)0, utilizată la calculul venitului reglementat aferent primului an al perioadei a treia de reglementare, se face cu următoarea formulă:

reglementare, vor fi luate în considerare și Regulile suplimentare privind modul de determinare a RAB aferente activității de furnizare reglementată, la începutul celei de-a treia perioade de reglementare, prevăzute în anexa nr. 4.

SECȚIUNEA a 10-a

Evidențe contabile reglementate

Art. 31. — Titularii licențelor de furnizare din sectorul gazelor naturale sunt obligați să organizeze și să conducă evidențe ale veniturilor, costurilor și imobilizărilor corporale și necorporale pentru fiecare dintre activitățile reglementate pe care le desfășoară, denumite în continuare ECR, în conformitate cu principiile și regulile stabilite de ANRE.

Art. 32. — (1) ECR, organizate și conduse conform principiilor și regulilor stabilite de ANRE, sunt distincte de evidențele contabile statutare organizate și conduse conform reglementărilor legale în domeniu și sunt utilizate exclusiv de către titularii de licență și ANRE.

(2) În cazul în care regulile și principiile stabilite de ANRE pentru organizarea și conducerea ECR nu conțin prevederi specifice, pentru înregistrarea în evidențele contabile patrimoniale se aplică prevederile legislației contabile în vigoare.

Art. 33. — ECR trebuie să aibă un grad de detaliere care să permită ANRE cunoașterea exactă a veniturilor și a elementelor de costuri pentru fiecare activitate reglementată. În cazul în care este necesar, ANRE are dreptul să ceară detalierea oricărui element cuprins în ECR.

Art. 34. — (1) Titularii de licență sunt obligați să înainteze ANRE, anual, ECR distincte pentru fiecare dintre activitățile reglementate, elaborate în conformitate cu prezentele principii și reguli.

(2) Formatele ECR sunt stabilite de ANRE și se publică pe site la adresa www.anre.ro

Art. 35. — La înaintarea ECR către ANRE, mai puțin datele de natura costurilor estimate pentru fundamentarea primului an al celei de-a treia perioade de reglementare, titularii de licență au

obligația de a prezenta și un raport de audit al situațiilor financiare, raport întocmit de un auditor extern.

Art. 36. — ANRE are dreptul să ceară, pe propria cheltuială, un audit separat al ECR, titularul de licență fiind obligat să asigure auditorului ales de ANRE accesul la toate datele, evidențele și informațiile necesare. Un exemplar al raportului întocmit de auditorul numit de ANRE aparține de drept titularului de licență.

SECȚIUNEA a 11-a

Rata reglementată a rentabilității capitalului

Art. 37. — Rata reglementată a rentabilității capitalului (*RoR*) se determină pentru fiecare activitate și perioadă de

$$RoR = \frac{\frac{1 + WACC}{1 + pi} - 1}{(1 - T)},$$

unde:

RoR — rata reglementată a rentabilității capitalului din formula de calcul al venitului reglementat aferent primului an al perioadei de reglementare;

WACC — costul mediu ponderat al capitalului, determinat în termeni nominali, după impozitare, calculat pe baza formulei prevăzute la art. 39;

pi — rata medie a inflației în perioada de reglementare;

T — rata impozitului pe profit în perioada de reglementare.

Art. 39. — Formula de calcul al costului mediu ponderat al capitalului (*WACC*) este următoarea:

$$WACC = \frac{D}{CP+D} * C(d) * (1-TP) + (1 - \frac{D}{CP+D}) * C(cp),$$

unde:

D/(CP+D) — ponderea estimată a datoriilor în structura financiară;

D — datoriile purtătoare de dobânzi, majorări de întârziere, penalități sau altele asemenea, la valoarea de piață;

CP — capitalul propriu, estimat la valoarea de piață;

C(d) — costul datoriilor, estimat în termeni nominali, înainte de impozitare;

C(cp) — costul capitalului propriu, estimat în termeni nominali, după impozitare;

TP — rata estimată a impozitului pe profit pentru activitatea reglementată.

Art. 40. — *WACC* se determină pentru fiecare activitate reglementată și reflectă costul capitalului pentru un operator de referință, care desfășoară exclusiv activitatea reglementată, în condițiile de piață și de reglementare existente în România.

Art. 41. — (1) Estimarea structurii financiare a operatorului de referință are în vedere structura financiară a companiilor existente pe piața gazelor naturale, care desfășoară activități similare, precum și optimizarea acestei structurii pentru a reduce costurile de capital.

(2) La estimarea structurii financiare a operatorului de referință sunt analizate structuri financiare ale unor companii străine, utilizate drept comparatori, care îndeplinesc următoarele condiții:

— sunt cotate public;

— au activitatea reglementată ca activitate principală;

— funcționează într-un sistem de reglementare asemănător celui românesc.

Art. 42. — (1) Costul datoriei pentru perioada de reglementare, estimat în termeni nominali, înainte de impozitare, reflectă câștigurile generate de investițiile în activele fără risc și primele de risc specifice activității reglementate, observate la comparatori. Pentru calculul costului datoriei sunt considerate

reglementare și reflectă costurile de capital implicate de realizarea activității reglementate într-o manieră prudentă, având în vedere condițiile curente ale pieței de capital.

Art. 38. — (1) *RoR* este stabilită în termeni reali, înainte de impozitul pe profit. Calculul acesteia pornește de la costul mediu ponderat al capitalului (*WACC*), determinat în termeni nominali, după impozitul pe profit.

(2) Formula utilizată de ANRE, prin care *WACC* (calculat în termeni nominali, după impozitul pe profit) este transformat în *RoR* (stabilit în termeni reali, înainte de impozitare), asigură recuperarea integrală a capitalului investit.

(3) Transformarea *WACC* nominal, post-tax, în *RoR* real, pretax, se face cu următoarea formulă:

active fără risc obligațiunile emise de statul român pe piețele de capital.

(2) Costul capitalului propriu pentru perioada de reglementare, estimat în termeni nominali, după impozitare, se determină utilizându-se modelul de calcul al rentabilității unui activ pe piața de capital (*CAPM*). Costul capitalului propriu reflectă câștigurile generate de investițiile în activele fără risc, tranzacționate pe piețele de capital, precum și primele de risc specifice pieței românești.

SECȚIUNEA a 12-a

Procedura de stabilire a venitului reglementat unitar și a venitului total unitar aferente primului an al perioadei a treia de reglementare

A. Pentru titularii de licență care desfășoară activitatea de furnizare reglementată la data intrării în vigoare a prezentei metodologii

Art. 43. — (1) Titularii de licență care desfășoară activitatea de furnizare reglementată înainte de ANRE fundamentările privind stabilirea venitului reglementat aferent primului an al perioadei a treia de reglementare până cel târziu la data de 25 februarie 2014.

(2) În situația în care documentația de fundamentare a venitului reglementat unitar și a venitului total unitar aferente primului an al perioadei de reglementare, înaintată de către titularii de licență din sector, este incompletă, ANRE va solicita completarea acesteia în termen de 5 zile lucrătoare de la depunere, operatorii având obligația de a răspunde în termen de 5 zile lucrătoare. În perioada de analiză, în scopul corectării, clarificării sau justificării documentelor înaintate, ANRE are dreptul de a solicita orice informații și documente, operatorii având obligația de a răspunde în termen de 5 zile lucrătoare. Aspectele pentru care s-au solicitat informații și documente nu vor fi luate în considerare în situația în care operatorii nu răspund solicitărilor ANRE.

Art. 44. — Fundamentările privind stabilirea venitului reglementat unitar și a venitului total unitar aferente primului an al perioadei a treia de reglementare vor fi însoțite de toate datele și informațiile necesare pentru susținerea elementelor de fundamentare. Datele și informațiile pentru susținerea elementelor de fundamentare se referă în principal la:

a) informații referitoare la volume și clienți:

— cantitățile furnizate în regim reglementat, defalcate pe clienți casnici și producători de energie termică, numai pentru cantitatea de gaze naturale utilizată la producerea de energie termică în centralele de cogenerare și în centralele termice, destinată consumului populației (CPET), și pe clienți noncasnici de gaze naturale, cu excepția producătorilor de energie termică, pentru cantitatea de gaze naturale utilizată la producerea de energie termică în centralele de cogenerare și în centralele termice, destinată consumului populației (NC);

— structura de clienți, cu prezentarea caracteristicilor specifice fiecărei categorii (consum anual, vârfuri de consum etc.);

b) costuri în format ECR, pentru care se fundamentează venitul reglementat unitar și venitul total unitar aferente primului an al perioadei a treia de reglementare (costurile realizate aferente primelor 11 luni ale anului și costurile estimate aferente ultimei luni din an), însoțite de:

— lista contractelor de prestări de servicii în derulare și a societăților cu care au fost încheiate, cu precizarea valorilor contractuale; în situația în care părțile contractuale sunt din cadrul aceluiași grup se vor demonstra prudența costurilor, precum și modul de separare în cadrul grupului;

— raportul de separare contabilă a activităților reglementate pentru perioada de reglementare;

c) propunerea titularului de licență privind veniturile reglementate unitare și veniturile totale de furnizare.

Art. 45. — Pe baza fundamentărilor și a propunerilor înaintate și a analizei efectuate, compartimentul de specialitate din cadrul ANRE calculează venitul reglementat unitar și venitul total unitar aferente primului an al perioadei a treia de reglementare, venituri ce vor sta la baza ajustării venitului reglementat unitar și a venitului total unitar aferente celui de-al doilea an al perioadei a treia de reglementare.

B. Pentru titularii de licență care încep activitatea de furnizare reglementată ulterior datei intrării în vigoare a prezentei metodologii și pentru titularii nou-licențiați

Art. 46. — (1) Venitul reglementat unitar și venitul total unitar aferente primului an al perioadei de reglementare se aprobă prin ordin al președintelui ANRE, pentru fiecare titular de licență.

(2) În situația în care documentația de fundamentare a venitului reglementat unitar și a venitului total unitar aferente primului an al perioadei de reglementare, înaintată de către aceștia, este incompletă, ANRE va solicita completarea documentației în termen de 5 zile lucrătoare de la depunere, operatorii având obligația de a răspunde în termen de 5 zile lucrătoare. În perioada de analiză, în scopul corectării, clarificării sau justificării documentelor înaintate, ANRE are dreptul de a

solicita orice informații și documente, operatorii având obligația de a răspunde în termen de 5 zile lucrătoare. Aspectele pentru care s-au solicitat informații și documente nu vor fi luate în considerare în situația în care operatorii nu răspund solicitărilor ANRE.

Art. 47. — Fundamentările privind stabilirea venitului reglementat unitar și a venitului total unitar aferente primului an al perioadei de reglementare vor fi însoțite de toate datele și informațiile necesare pentru susținerea elementelor de fundamentare. Datele și informațiile pentru susținerea elementelor de fundamentare se referă în principal la:

a) informații referitoare la volume și clienți:

— cantitățile estimate a fi furnizate în regim reglementat, defalcate pe clienții casnici și producătorii de energie termică, numai pentru cantitatea de gaze naturale utilizată la producerea de energie termică în centralele de cogenerare și în centralele termice, destinată consumului populației (CPET), și pe clienții noncasnici de gaze naturale, cu excepția producătorilor de energie termică, pentru cantitatea de gaze naturale utilizată la producerea de energie termică în centralele de cogenerare și în centralele termice, destinată consumului populației (NC);

— structura de clienți, cu prezentarea caracteristicilor specifice fiecărei categorii (consum anual, vârfuri de consum etc.);

b) costuri estimate în format ECR, pentru care se fundamentează venitul reglementat unitar și venitul total unitar aferente primului an al perioadei de reglementare, însoțite de:

— lista contractelor de prestări de servicii și a societăților cu care au fost încheiate, cu precizarea valorilor contractuale; în situația în care părțile contractuale sunt din cadrul aceluiași grup se vor demonstra prudența costurilor, precum și modul de separare în cadrul grupului;

— raportul de separare contabilă a activităților reglementate pentru perioada de reglementare;

c) propunerea titularului de licență privind veniturile reglementate unitare și veniturile totale reglementate de furnizare.

Art. 48. — (1) Pe baza fundamentărilor și a propunerilor înaintate și a analizei efectuate, compartimentul de specialitate din cadrul ANRE elaborează un raport cuprinzând propunerile pentru stabilirea venitului reglementat unitar, a venitului total unitar aferente primului an al perioadei de reglementare și a prețurilor finale reglementate.

(2) Pe baza elementelor prezentate, compartimentul de specialitate va analiza și evalua propunerile înaintate, având dreptul să ceară lămuriri suplimentare.

(3) Raportul menționat la alin. (1) se transmite operatorului în vederea formulării unui punct de vedere.

Art. 49. — Compartimentul de specialitate înaintează Comitetului de reglementare următoarele:

1. raportul cuprinzând propunerile pentru stabilirea venitului reglementat unitar, a venitului total unitar aferente primului an al perioadei de reglementare și a prețurilor finale reglementate;

2. punctul de vedere exprimat de către operatorul licențiat.

Art. 50. — (1) Pe baza aprobării de către Comitetul de reglementare a raportului prevăzut la art. 49 pct. 1, în forma propusă sau cu modificări aprobate în cadrul ședinței, președintele ANRE emite ordinul privind stabilirea venitului reglementat unitar și a venitului total unitar aferente primului an al perioadei de reglementare și aprobarea prețurilor finale reglementate.

(2) Ordinul președintelui ANRE prevăzut la alin. (1) se publică în Monitorul Oficial al României, Partea I.

(3) Raportul aprobat de către Comitetul de reglementare, menționat la alin. (1), se comunică operatorului licențiat în termen de 3 zile lucrătoare de la data ședinței Comitetului de reglementare.

Art. 51. — (1) În situația în care raportul menționat la art. 49 nu a fost aprobat, în termen de 3 zile lucrătoare de la data ședinței Comitetului de reglementare și pe baza informațiilor puse la dispoziție de către Secretariatul acestuia, compartimentul de specialitate are obligația să comunice operatorului licențiat decizia Comitetului de reglementare referitoare la respingerea/amânarea raportului, însoțită de motivarea deciziei.

(2) În termen de 30 de zile lucrătoare de la comunicarea de către Secretariatul Comitetului de reglementare a deciziei de respingere/amânare sau de la primirea eventualelor date suplimentare solicitate operatorilor, compartimentul de specialitate va elabora un nou raport, după caz, dacă Comitetul de reglementare nu a stabilit un alt termen în interiorul acestui interval.

$$VRU_{fr}(3)i = VRU_{fr}(3)i-1 * (1 + RI) + \Delta INVU_{fr}(3)i-1 ,$$

unde:

$VRU_{fr}(3)i$ — venitul reglementat unitar în anul (i) al perioadei a treia de reglementare, pentru activitatea de furnizare reglementată;

$VRU_{fr}(3)i-1$ — venitul reglementat unitar în anul (i-1) al perioadei de reglementare, pentru activitatea de furnizare reglementată;

RI — rata inflației estimată de către Comisia Națională de Prognoză pentru anul (i);

$\Delta INVU_{fr}(3)i-1$ — componenta de corecție pentru capitalul investit în anul (i-1) al perioadei de reglementare.

Art. 54. — Venitul total unitar aferent anului (i) de reglementare se determină pe baza următoarei formule:

$$VU_{fr}(3)i = [VRU_{fr}(3)i + CPDU_{fr}((3)i-1, realizat)] + \Delta CPDU_{fr}(3)i-1 + CNU_{fr}(3)i-1 ,$$

unde:

$VU_{fr}(3)i$ — venitul unitar în anul (i) al perioadei de reglementare, pentru activitatea de furnizare reglementată;

$VRU_{fr}(3)i$ — venitul reglementat unitar în anul (i) al perioadei a treia de reglementare, pentru activitatea de furnizare reglementată;

$CPDU_{fr}((3)i-1, realizat)$ — costurile unitare preluate direct realizate în anul (i-1);

$\Delta CPDU_{fr}(3)i-1$ — diferența unitară dintre costurile preluate direct efectiv realizate în anul (i-1) al perioadei a treia de reglementare și cele incluse în venitul total al aceluiași an, conform celor explicate la art. 56;

$CNU_{fr}(3)i-1$ — costuri aferente creanțelor comerciale neîncasate care, cu toate eforturile managementului operatorilor licențiați, nu au putut fi recuperate din motive obiective, respectiv din cauza falimentului clientului, în baza unei decizii judecătorești rămase definitivă și irevocabilă.

SECȚIUNEA 1

Elemente de ajustare a veniturilor reglementate unitare

Art. 55. — (1) Formulele de ajustare a veniturilor reglementate unitare și a veniturilor totale unitare conțin următorii factori:

a) rata inflației;

b) modificarea costurilor preluate direct în veniturile totale unitare aferente anului (1) al perioadei a treia de reglementare, determinate de factori externi și în afara controlului titularului de licență;

c) componenta de corecție pentru capitalul investit în primul an de reglementare, cu excepția titularilor nou-licențiați;

d) costuri neprevăzute, determinate de neîncasarea creanțelor comerciale.

(2) În primul an al celei de-a patra perioade de reglementare, la fundamentarea veniturilor totale unitare se va avea în vedere și posibilitatea recunoașterii eventualelor diferențe datorate

variației dintre cantitatea estimată și cea efectiv furnizată în regim reglementat, doar pentru categoria de clienți casnici, în limita cuprinsă între $\pm 5\%$ (inclusiv).

1.1. Rata inflației

Art. 56. — Rata inflației, considerată la ajustarea veniturilor reglementate unitare și a veniturilor totale unitare, este cea estimată de către Comisia Națională de Prognoză.

1.2. Modificarea costurilor preluate direct

Art. 57. — (1) Costurile preluate direct reprezintă costurile pe care titularul de licență nu le poate controla, dar pe care este necesar să le realizeze pentru desfășurarea activității de furnizare reglementată.

(2) Sunt considerate costuri preluate direct cheltuielile de natura taxelor, impozitelor, taxelor de licență și altele asemenea.

(3) Diferența dintre costurile preluate direct efectiv realizate și cele incluse în venitul total unitar, în anul (i-1), constituie componenta de modificare a costurilor preluate direct $\Delta CPDU$ (fr) și se recuperează conform formulei:

$$\Delta CPDU_{fr}(3)i-1 = (1 + RoR_{fr}(3)) * (CPD_{fr}((3)i-1, realizat) - CPD_{fr}(3)i-1) / Q_{fr}(3)i ,$$

unde:

$\Delta CPDU_{fr}(3)i-1$ — diferența unitară dintre costurile preluate direct efectiv realizate în anul (i-1) și cele incluse în venitul total unitar în anul (i-1);

$RoR_{fr}(3)$ — rata reglementată a rentabilității în perioada de reglementare, pentru activitatea de furnizare reglementată;

$Q_{fr}(3)i$ — cantitatea de gaze naturale estimată a fi furnizată în regim reglementat în anul (i) al perioadei a treia de reglementare.

1.3. Componenta de corecție pentru capitalul investit

Art. 58. — Componenta de corecție $\Delta INV_{fr}(i)$, pentru capitalul investit în anul (i-1) de reglementare pentru activitatea de furnizare reglementată, se calculează astfel:

$$\Delta INV_{fr}(3)i = INV_{fr}(3)i-1 * RoR_{fr}(3) + \frac{INV_{fr}(3)i-1}{n} - EINV_{fr}(3)i-1,$$

unde:

$INV_{fr}(3)i-1$ — valoarea imobilizărilor corporale și necorporale puse în funcțiune în anul (i-1) al perioadei a treia de reglementare;

$EINV_{fr}(3)i-1$ reprezintă:

— pentru activele reglementate existente în RAB la începutul perioadei a treia de reglementare și scoase din funcțiune pe parcursul perioadei, valoarea $RoR_{fr}(3)$ acordată valorii existente la începutul perioadei a treia de reglementare în venitul reglementat aferent primului an, precum și valoarea amortizării corespunzătoare anului (i-1) al perioadei a treia de reglementare;

— pentru activele reglementate intrate și ieșite pe parcursul perioadei de reglementare, valoarea $RoR_{fr}(3)$ determinată și acordată activelor reglementate scoase din funcțiune pe parcursul perioadei, cu care a fost ajustat venitul reglementat unitar în anul recunoașterii acestora, precum și valoarea amortizării corespunzătoare;

— RoR_{fr} — rata reglementată a rentabilității în perioada de reglementare, pentru activitatea de furnizare reglementată;

n — durata reglementată de amortizare a imobilizărilor corporale și necorporale puse în funcțiune, exprimată în ani.

1.4. Costuri neprevăzute

Art. 59. — (1) Costurile neprevăzute determinate de neîncasarea creanțelor comerciale în anul (i-1) sunt cele care, cu toate eforturile managementului operatorilor licențiați, nu au putut fi recuperate din motive obiective, respectiv din cauza falimentului clientului, în baza unei decizii judecătorești rămase definitivă și irevocabilă.

(2) Solicitarea recunoașterii costurilor neprevăzute conform alin. (1) va fi însoțită de un dosar care să conțină documente justificative.

(3) Costurile neprevăzute se analizează caz cu caz și se recuperează prin veniturile totale unitare ale următorului an de reglementare, prin componenta — CNU_{fr} .

(4) Costurile unitare neprevăzute $CNU_{fr}(i)$ care corectează venitul unitar în anul (i) al perioadei a treia de reglementare se determină pe baza următoarei formule:

$$CNU_{fr}(3)i = RoR_{fr}(3) * CN_{fr}(3)i-1 / Q_{fr}(3)i,$$

unde:

$CNU_{fr}(3)i$ — valoarea unitară a elementului de corecție a venitului total unitar în anul (i) pentru activitatea de furnizare reglementată;

RoR_{fr} — rata reglementată a rentabilității pentru perioada de reglementare pentru activitatea de furnizare reglementată;

$CN_{fr}(3)i-1$ — valoarea totală a costurilor neprevăzute realizate de titularul de licență în anul (i-1) din activitatea de furnizare reglementată;

$Q_{fr}(3)i$ — cantitatea de gaze naturale estimată a fi furnizată în anul (i) al perioadei de reglementare.

(5) În situația în care costurile neprevăzute induc creșteri semnificative în nivelul veniturilor totale unitare, ANRE poate decide eșalonarea recuperării lor pe mai mult de un an, cu actualizarea sumelor nerecuperate.

Art. 60. — (1) Cantitatea de gaze naturale estimată a fi furnizată în regim reglementat în anul (i) de reglementare se fundamentează de către operatorul licențiat de furnizare. Prognoza privind cantitățile estimate și fundamentarea acesteia se înaintează ANRE odată cu înaintarea fundamentărilor privind ajustarea venitului reglementat unitar. Estimarea cantităților se realizează în condițiile standard de presiune, temperatură și de calitate a gazelor naturale, conform reglementărilor în vigoare. Considerentele care stau la baza fundamentării și metodele de previzionare utilizate sunt prezentate ANRE odată cu acestea.

(2) ANRE are dreptul să ceară motivat sau să propună revizuirea prognozelor înaintate.

SECȚIUNEA a 2-a

Procedura de ajustare a veniturilor reglementate unitare și a veniturilor totale unitare

Art. 61. — Venitul reglementat unitar și venitul total unitar se aprobă prin ordin al președintelui ANRE pentru fiecare titular de licență care desfășoară activitatea de furnizare reglementată.

Art. 62. — Ajustarea veniturilor reglementate unitare și a veniturilor totale unitare se realizează de către ANRE pe baza formulelor din prezenta metodologie.

Art. 63. — (1) Solicitățile titularilor de licență pentru ajustarea venitului reglementat unitar și a venitului total unitar aferente activității de furnizare reglementată se înaintează ANRE până cel târziu la data de 25 februarie 2014, odată cu înaintarea documentației pentru stabilirea venitului reglementat unitar și a venitului total unitar aferente anului 2013, cu excepția titularilor nou-licențiați.

(2) Odată cu înaintarea documentației pentru stabilirea venitului reglementat unitar și a venitului total unitar aferente anului 2013, operatorii licențiați, cu excepția titularilor nou-licențiați, vor transmite și informațiile estimate referitoare la perioada 1 ianuarie — 31 martie 2014.

(3) În perioada de analiză, în scopul corectării, clarificării sau justificării documentelor înaintate, ANRE are dreptul de a solicita orice informații și documente, operatorii având obligația de a răspunde în termen de 5 zile lucrătoare. Aspectele pentru care s-au solicitat informații și documente nu vor fi luate în considerare în situația în care operatorii nu răspund solicitărilor ANRE.

(4) În urma analizei, compartimentul de specialitate întocmește un raport pe care îl va comunica operatorului în vederea formulării unui punct de vedere.

Art. 64. — Compartimentul de specialitate înaintează Comitetului de reglementare următoarele:

1. raportul cuprinzând propunerile pentru stabilirea diferențelor rezultate din procesul de compensare conform prevederilor art. 14 alin. (1) pentru titularii care desfășoară activitatea de furnizare reglementată la data intrării în vigoare a prezentei metodologii, după caz;

2. raportul cuprinzând propunerile pentru stabilirea:

a) venitului reglementat unitar și venitului total unitar pentru anul (i) al perioadei a treia de reglementare. Pentru titularii de licență care desfășoară activitatea de furnizare reglementată la data intrării în vigoare a prezentei metodologii, raportul va conține și calculul venitului reglementat unitar și al venitului total unitar pentru primul an al perioadei a treia de reglementare;

b) elementului $\Delta CUG_{frCPET/NC}$, conform art. 69 alin. (2), aferent perioadelor a doua și a treia de reglementare;

c) prețurilor finale reglementate, cu respectarea în calendarul de eliminare treptată a prețurilor reglementate pentru clienții casnici și noncascnici;

3. punctul de vedere exprimat de către operatorul de furnizare.

Art. 65. — (1) Pe baza aprobării de către Comitetul de reglementare a rapoartelor prevăzute la art. 64, în forma propusă sau cu modificările aprobate în cadrul ședinței, președintele ANRE emite ordinul privind:

a) venitul reglementat unitar și venitul total unitar pentru anul (i) al perioadei a treia de reglementare;

b) aprobarea prețurilor finale reglementate.

(2) Ordinul președintelui ANRE prevăzut la alin. (1) se publică în Monitorul Oficial al României, Partea I.

(3) Rapoartele aprobate de către Comitetul de reglementare, menționate la alin. (1), se comunică operatorului licențiat în termen de 3 zile lucrătoare de la data ședinței Comitetului de reglementare.

Art. 66. — (1) În situația în care raportul/rapoartele menționat(e) la art. 64 nu a/au fost aprobat(e), în termen de 3 zile lucrătoare de la data ședinței Comitetului de reglementare și pe baza informațiilor puse la dispoziție de către Secretariatul acestuia, compartimentul de specialitate are obligația să comunice operatorului licențiat decizia Comitetului de reglementare referitoare la respingerea/amânarea rapoartelor, însoțită de motivarea deciziei.

(2) În termen de 30 de zile lucrătoare de la comunicarea de către Secretariatul Comitetului de reglementare a deciziei de respingere/amânare sau de la primirea eventualelor date suplimentare solicitate operatorilor, compartimentul de specialitate va elabora un nou raport, după caz, dacă Comitetul de reglementare nu a stabilit un alt termen în interiorul acestui interval.

CAPITOLUL IV

Dispoziții comune

Art. 67. — (1) În situația în care operatorul licențiat nu transmite, odată cu ceilalți titulari ai licenței de furnizare, datele de fundamentare a veniturilor reglementate aferente fundamentării și/sau ajustării perioadei a treia de reglementare, din diverse motive, acesta poate face ulterior o solicitare în acest sens către ANRE, însoțită de o notă explicativă care să conțină justificarea netransmiterii la timp a datelor de fundamentare și/sau ajustare. Dacă, în urma analizei de către compartimentul de specialitate, ANRE consideră solicitarea și nota explicativă

întemeiate, operatorul licențiat va înainta datele pentru o nouă fundamentare și/sau ajustare, conform prevederilor prezentei metodologii.

(2) Pentru operatorii care transmit datele de fundamentare și/sau ajustare conform prezentei metodologii, dar care nu răspund solicitărilor ANRE privind corectarea, clarificarea, completarea sau justificarea documentelor înaintate în termenele prevăzute prin prezenta metodologie, stabilirea și aprobarea veniturilor reglementate unitare și a veniturilor totale unitare aferente se vor realiza în termen de 60 de zile de la primirea tuturor documentelor solicitate.

(3) Pentru operatorii care nu transmit datele de fundamentare și/sau ajustare conform prezentei metodologii, ANRE are dreptul de a modifica veniturile aprobate, precum și prețurile finale reglementate, cu anunțarea prealabilă a operatorului licențiat.

Art. 68. — ANRE poate modifica veniturile aprobate, precum și prețurile finale reglementate, cu anunțarea prealabilă a operatorului licențiat, dacă se constată că:

a) stabilirea acestora s-a efectuat pe baza unor informații eronate/false furnizate de către operatorul licențiat;

b) există erori de calcul semnificative în stabilirea veniturilor unitare aferente activității de furnizare reglementată.

CAPITOLUL V

Prețuri finale reglementate

Art. 69. — (1) Prețurile finale reglementate reprezintă prețurile la care este realizată furnizarea reglementată pentru clientul final pentru o cantitate de gaze naturale cu un conținut energetic echivalent cu 1 MWh, gaze naturale aflate în condițiile standard de presiune, temperatură și de calitate prevăzute în Regulamentul de măsurare a cantităților de gaze naturale tranzacționate în România, aprobat de către ANRE.

(2) Prețurile finale reglementate se stabilesc diferențiat pentru fiecare titular al licenței de furnizare, pentru întreaga arie de distribuție deservită în calitate de operator licențiat al sistemului de distribuție ori pentru zonele delimitate unde întreprinderea afiliată deține licența de distribuție a gazelor naturale (în funcție de realizarea procesului de separare legală a activităților reglementate), pentru clienții casnici și producătorii de energie termică, numai pentru cantitatea de gaze naturale utilizată la producerea de energie termică în centralele de cogenerare și în centralele termice, destinată consumului populației (CPET), și pentru clienții noncascnici de gaze naturale, cu excepția producătorilor de energie termică, pentru cantitatea de gaze naturale utilizată la producerea de energie termică în centralele de cogenerare și în centralele termice, destinată consumului populației (NC), pentru fiecare categorie de clienți, în funcție de consumul anual și de tipul sistemelor prin care se realizează furnizarea reglementată a gazelor naturale.

(3) Prețurile finale reglementate la care se realizează furnizarea reglementată a gazelor naturale acoperă toate costurile justificate implicate de asigurarea cu gaze naturale a consumatorului final care nu își exercită drepturile ce decurg din calitatea de client eligibil și alege astfel să încheie un contract de furnizare în regim reglementat.

(4) Prețurile finale reglementate acoperă atât costurile aferente achiziționării și comercializării gazelor naturale ca marfă în sine, costurile aferente desfășurării activității de furnizare reglementată, cât și toate costurile aferente serviciilor de transport, înmagazinare și distribuție realizate într-o manieră prudentă, necesare ca gazele naturale să ajungă de la furnizor la clientul final.

(5) Prețurile finale reglementate nu includ accize și TVA.

(6) Prețurile finale reglementate de tip monom au următoarea structură:

a) pentru clienții finali conectați direct la sistemul de transport:

$$P(i)X_{CPET/NC} = CUG_{fr\ CPET/NC}(i) + VU_{fr}(i)X + \Delta CUG_{fr\ CPET/NC}(i-1)$$

și

b) pentru clienții finali conectați în sistemul de distribuție:

$$P(i)X_{CPET/NC} = CUG_{fr\ CPET/NC}(i) + VU_{fr}(i)X + T_d(i)X + \Delta CUG_{fr\ CPET/NC}(i-1),$$

unde:

$P(i)X_{CPET/NC}$ — prețul final reglementat, în anul (i) al perioadei a treia de reglementare, pentru categoria „x” de consumatori;

$CUG_{fr\ CPET/NC}(i)$ — suma fixă unitară pentru acoperirea costurilor estimate pentru achiziția gazelor naturale, inclusiv serviciile aferente, destinate revânzării în cadrul activității de furnizare reglementată, în anul (i);

$VU_{fr}(i)X$ — venitul total unitar pentru activitatea de furnizare reglementată în anul (i) al perioadei a treia de reglementare, pentru categoria „x” de consumatori, stabilit în raport cu cantitatea furnizată fiecărei categorii de consumatori;

$T_d(i)X$ — tariful de distribuție în anul (i), pentru categoria „x” de consumatori;

$\Delta CUG_{fr\ CPET/NC}(i-1)$ — componentă unitară de corecție pentru diferența dintre suma fixă unitară recunoscută de ANRE pentru acoperirea costurilor legate de achiziția gazelor naturale, inclusiv serviciile aferente, destinate revânzării în cadrul activității de furnizare reglementată în anul (i-1), și costurile efectiv realizate și recunoscute de ANRE operatorului care realizează furnizarea reglementată pentru anul respectiv. Determinarea acestei valori se face cu următoarea formulă:

$$\Delta CUG_{fr\ CPET/NC}(i-1) = [CUG_{fr\ CPET/NC}(i-1, realizat) - CUG_{fr\ CPET/NC}(i-1)] * (1+RoR_{fr}) * (1+RI),$$

unde:

$CUG_{fr\ CPET/NC}(i-1, realizat)$ — suma fixă unitară pentru acoperirea costurilor realizate cu achiziția gazelor naturale de către fiecare titular de licență, inclusiv a serviciilor aferente, revândute în cadrul activității de furnizare reglementată în anul (i-1) al perioadei a treia de reglementare. ANRE are dreptul să respingă orice cost, conform art. 16 alin. (2), care nu a fost realizat într-o manieră prudentă, având în vedere condițiile pieței și informațiile disponibile la data la care au fost încheiate tranzacțiile comerciale care au generat aceste costuri. În analiza costurilor efectiv realizate cu achiziția gazelor naturale, ANRE va avea în vedere și nivelul prețului gazelor naturale de import înregistrate pe alte piețe europene, conform datelor statistice din publicațiile de resort internaționale;

$CUG_{fr\ CPET/NC}(i-1)$ — suma fixă unitară pentru acoperirea costurilor estimate pentru achiziția gazelor naturale, inclusiv a serviciilor aferente, destinate revânzării în anul (i-1) al perioadei a treia de reglementare;

RoR_{fr} — rata reglementată a rentabilității în perioada de reglementare, pentru activitatea de furnizare reglementată;

RI — rata inflației estimată de către Comisia Națională de Prognoză.

Suma fixă unitară pentru acoperirea costurilor de achiziție a gazelor naturale

Art. 70. — (1) Suma fixă unitară — CUG_{fr} pentru acoperirea costurilor de achiziție a gazelor naturale, inclusiv a serviciilor aferente, destinate revânzării în cadrul activității de furnizare reglementată, se determină de către ANRE la începutul fiecărui trimestru/semestru/an al perioadei a treia de reglementare. Cantitățile ce sunt luate în calcul sunt cele destinate exclusiv furnizării în regim reglementat.

(2) Suma fixă unitară se determină diferențiat, pentru fiecare tip de clienți, conform structurilor de amestec import/intern avizate/stabilite de către ANRE, respectiv pentru clienții casnici și producătorii de energie termică, numai pentru cantitatea de gaze naturale utilizată la producerea de energie termică în centralele de cogenerare și în centralele termice destinată consumului populației (CPET), și pentru clienții noncasnici de gaze naturale, cu excepția producătorilor de energie termică, pentru cantitatea de gaze naturale utilizată la producerea de energie termică în centralele de cogenerare și în centralele termice, destinată consumului populației (NC).

(3) Corespunzător fiecărei structuri de amestec import-intern, ANRE stabilește sumele fixe unitare $CUG_{fr\ CPET/NC}$, conform prevederilor prezentei metodologii.

Art. 71. — (1) Suma fixă unitară pentru acoperirea costurilor legate de achiziția gazelor naturale $CUG_{fr\ CPET/NC}$ se estimează pentru fiecare trimestru/semestru/an al perioadei a treia de reglementare, anterior începerii acestuia, pe baza următoarelor elemente:

a) prognoza privind cererea totală de gaze naturale, cererea clienților finali aferentă activității de furnizare reglementată;

b) prognoza privind structura surselor de gaze naturale din producția internă și din import, necesare acoperirii cererii totale;

c) prognoza privind partea din cantitățile de gaze naturale destinate revânzării în cadrul activității de furnizare reglementată, ce urmează a fi transportată și/sau înmagazinată/extrasă;

d) nivelul stocului minim conform reglementărilor ANRE;

e) prognoza privind evoluția prețurilor de achiziție a gazelor naturale din import curent și import din depozitele de înmagazinare subterană;

f) prețurile medii de import rezultate din încheierea și derularea contractelor bilaterale, precum și prețurile medii rezultate din tranzacționarea gazelor naturale pe piața centralizată de gaze naturale;

g) prețurile de intern conform prevederilor legale în vigoare pentru piața reglementată;

h) prețurile medii de import înregistrate/prognozate pe alte piețe relevante ale Uniunii Europene;

i) prognoza privind evoluția tarifelor medii pentru serviciile de transport și înmagazinare subterană.

(2) Suma fixă unitară pentru acoperirea costurilor legate de achiziția gazelor naturale nu include accize, acestea fiind calculate și înscrise distinct pe factura fiscală în conformitate cu prevederile legale.

(3) Prognozele privind structura surselor de gaze naturale din producția internă și din import, care stau la baza estimării sumei fixe unitare pentru acoperirea costurilor legate de achiziția gazelor naturale, menționate la alin. (1) lit. b), se elaborează distinct de către ANRE pentru cele două tipuri de clienți, așa cum sunt definite la art. 70 alin. (2).

Art. 72. — (1) Formula generală de calcul al sumei fixe unitare pentru acoperirea costurilor legate de achiziția gazelor naturale, destinate revânzării în cadrul activității de furnizare reglementată, este următoarea:

$$\text{CUG}_{\text{fr CPET/NC}} = \frac{Q_{\text{fr CPET/NC}}(\text{imp}) * P(\text{imp}) + Q_{\text{fr CPET/NC}}(\text{int}) * P(\text{int})}{Q_{\text{fr CPET/NC}}(\text{imp}) + Q_{\text{fr CPET/NC}}(\text{int})} + T(t),$$

unde:

$Q_{\text{fr CPET/NC}}(\text{imp})$ — prognoza privind cantitatea trimestrială/semestrială/anuală de gaze naturale din import destinată furnizării în regim reglementat, diferențiată pentru clienții casnici și producătorii de energie termică, numai pentru cantitatea de gaze naturale utilizată la producerea de energie termică în centralele de cogenerare și în centralele termice, destinată consumului populației (CPET), și pentru clienții noncasnici de gaze naturale, cu excepția producătorilor de energie termică, pentru cantitatea de gaze naturale utilizată la producerea de energie termică în centralele de cogenerare și în centralele termice, destinată consumului populației (NC);

$Q_{\text{fr CPET/NC}}(\text{int})$ — prognoza privind cantitatea trimestrială/semestrială/anuală de gaze naturale din producția internă destinată furnizării în regim reglementat, diferențiată pentru clienții casnici și producătorii de energie termică, numai pentru cantitatea de gaze naturale utilizată la producerea de energie termică în centralele de cogenerare și în centralele termice, destinată consumului populației (CPET), și pentru clienții noncasnici de gaze naturale, cu excepția producătorilor de energie termică, pentru cantitatea de gaze naturale utilizată la producerea de energie termică în centralele de cogenerare și în centralele termice, destinată consumului populației (NC);

$P(\text{imp})$ — prognoza privind evoluția prețului de achiziție a gazelor naturale de import;

$P(\text{int})$ — prognoza privind evoluția prețului de achiziție a gazelor naturale din producția internă;

$T(t)$ — prognoza privind evoluția costului mediu unitar pentru serviciile de transport, conform tarifelor de transport în vigoare.

(2) Cantitățile de gaze naturale $Q_{\text{fr CPET/NC}}(\text{imp})$ și $Q_{\text{fr CPET/NC}}(\text{int})$ sunt cantitățile ce urmează a fi furnizate clienților finali (CPET și NC), în regim reglementat.

(3) La calculul sumei fixe unitare, costurile aferente gazelor naturale din depozite, ca marfă, sunt incluse în costurile generale de achiziție a gazelor naturale din import sau din intern, în funcție de proveniența lor.

Art. 73. — Termenii formulei generale de calcul al $\text{CUG}_{\text{fr CPET/NC}}$ definite la art. 72 se determină astfel:

a) costul gazelor naturale din import:

$$Q_{\text{fr CPET/NC}}(\text{imp}) * P(\text{imp}) = \sum_{v=1}^r [q(v)_{\text{fr}}(\text{imp}) * P(v)(\text{imp})],$$

unde:

$q(v)_{\text{fr}}(\text{imp})$ — cantitatea de gaze naturale estimată a fi achiziționată din import, provenind din contractul de import (v), destinată furnizării reglementate, fie că aceste cantități sunt livrate direct utilizatorilor, pe măsură ce sunt importate, fie că sunt extrase dintr-un depozit de înmagazinare subterană în care au fost stocate anterior livrării;

$P(v)(\text{imp})$ — prețul unitar estimat, exprimat în lei/MWh, aferent fiecărei cantități $q(v)_{\text{fr}}(\text{imp})$:

— prețurile de achiziție pentru gazele naturale din import curent;

— prețurile de achiziție pentru gazele naturale din import extrase din depozitele de înmagazinare subterană, aferente segmentului reglementat, sunt prețurile de achiziție din import din perioada ciclului de injecție, la care se adaugă tarifele aferente prestării serviciilor de înmagazinare subterană aprobate de ANRE, după cum urmează:

$$P_{ds \text{ imp}} = P_{\text{imp}} + RC_{ds} + I_{ds} + E_{ds},$$

unde:

$P_{ds \text{ imp}}$ — prețul gazelor naturale din import din depozitele de înmagazinare subterană, exprimat în lei/MWh;

P_{imp} — prețul de achiziție a gazelor naturale din import, exprimat în lei/MWh;

RC_{ds} — componenta fixă pentru rezervarea capacității în depozitul subteran, exprimată în lei/MWh/ciclu complet de înmagazinare;

I_{ds} — componenta volumetrică pentru injecția gazelor naturale în depozitul subteran, exprimată în lei/MWh;

E_{ds} — componenta volumetrică pentru extracția gazelor naturale din depozitul subteran, exprimată în lei/MWh.

Prețul unitar din import luat în calcul la determinarea costului gazelor naturale din import este considerat în condiții de livrare DAP (*delivered at place*), cu toate taxele și comisioanele vamale, precum și comisionul importatorului incluse.

Costul transportului pe parcursul extern, precum și orice alte taxe, alte obligații legale și/sau alte costuri de orice natură implicate de acest transport sunt considerate incluse în prețul de import.

Costul transportului pe parcursul intern, precum și orice alte taxe, alte obligații legale și/sau alte costuri de orice natură implicate de acest transport nu sunt considerate incluse în prețul unitar $p(v)(\text{imp})$;

b) costul gazelor naturale din producția internă:

$$Q_{fr\ CPET/NC}(\text{int}) * P(\text{int}) = \sum_{w=1}^t [q_{fr}(w)(\text{int}) * p(w)(\text{int})],$$

unde:

$q_{fr}(w)(\text{int})$ — cantitatea de gaze naturale estimată a fi achiziționată din producția internă, provenind din contractul (w), destinată furnizării reglementate, fie că aceasta este livrată direct utilizatorilor, pe măsură ce producătorii le injectează în sistemul național de transport/sistemul de distribuție, fie că este extrasă dintr-un depozit de înmagazinare subterană în care a fost stocată anterior livrării;

$p(w)(\text{int})$ — prețul unitar, exprimat în lei/MWh, aferent fiecărei cantități $q(w)_{fr}(\text{int})$:

— prețurile de achiziție pentru gazele naturale din producție internă curentă utilizate pentru acoperirea consumului pe piață la nivelul celor stabilite prin hotărârea Guvernului în vigoare;

— prețurile de achiziție pentru gazele naturale din producție internă extrase din depozitele de înmagazinare subterană, aferente stocului minim pentru segmentul reglementat, sunt prețurile de achiziție pentru fiecare categorie de clienți, așa cum este stabilit prin hotărârea Guvernului în vigoare, din perioada ciclului de injecție, la care se adaugă tarifele aferente prestării serviciilor de înmagazinare subterană aprobate de ANRE, precum și costurile de finanțare, după cum urmează:

$$P_{ds\text{int}} = (P_{\text{int}} + RC_{ds} + I_{ds}) * \left(1 + \frac{ROR_{fr}}{2}\right) + E_{ds},$$

unde:

$P_{ds\text{int}}$ — prețul gazelor naturale din depozitele de înmagazinare subterană, exprimat în lei/MWh;

P_{int} — prețul de achiziție a gazelor naturale din producția internă pentru piața reglementată, aferent fiecărei categorii de clienți, conform prevederilor hotărârii Guvernului în vigoare, exprimat în lei/MWh;

RC_{ds} — componenta fixă pentru rezervarea capacității în depozitul subteran, exprimată în lei/MWh/ciclu complet de înmagazinare;

I_{ds} — componenta volumetrică pentru injecția gazelor naturale în depozitul subteran, exprimată în lei/MWh;

ROR_{fr} — rata reglementată a rentabilității, recunoscută de ANRE pentru activitatea de furnizare reglementată;

E_{ds} — componenta volumetrică pentru extracția gazelor naturale din depozitul subteran, exprimată în lei/MWh.

Costul transportului în și/sau între perimetrele de exploatare, precum și orice alte taxe, alte obligații legale și/sau alte costuri de orice natură implicate de acest transport, inclusiv uscarea, tratarea și/sau comprimarea gazelor naturale, precum și/sau orice alte operațiuni efectuate de producător pentru sau în legătură cu producția și livrarea acestora până la robinetul de ieșire din stația/panoul de măsurare al producătorului sunt considerate incluse în preț.

Costul transportului de la stația/panoul de măsurare al producătorului până la robinetul de ieșire din stația de reglare-măsurare-predare la consumator/operatorul sistemului de distribuție, precum și orice alte taxe, alte obligații legale și/sau alte costuri de orice natură implicate de acest transport nu sunt considerate incluse în prețul unitar $p(w)(\text{int})$;

c) costul transportului gazelor naturale destinate furnizării în regim reglementat:

$T(t)$ — cost mediu de transport, exprimat în lei/MWh, pentru serviciile de transport, corespunzătoare cantităților furnizate în regim reglementat, estimat pe baza tarifelor de transport în vigoare, a contractelor de transport, a capacităților rezervate și a cantităților transportate.

CAPITOLUL VI

Facturarea

Art. 74. — Contravaloarea activității de furnizare reglementată prestate unui client final se facturează lunar și se determină cu următoarea formulă:

$$VTf = Pf * Q,$$

unde:

VTf — valoarea totală a facturii, exclusiv TVA, reprezentând contravaloarea activității de furnizare reglementată, exprimată în lei;

Pf — preț final reglementat, exprimat în lei/MWh;

Q — cantitatea furnizată, exprimată în MWh.

CAPITOLUL VII

Dispoziții finale

Art. 75. — Categoriile de clienți pentru care se stabilesc diferențiat prețuri finale reglementate sunt prevăzute în anexa nr. 1.

Art. 76. — Termenii utilizați în prezenta metodologie sunt prevăzuți în anexa nr. 2.

Art. 77. — Duratele reglementate pentru amortizarea imobilizărilor corporale și necorporale sunt prevăzute în anexa nr. 3.

Art. 78. — Regulile suplimentare privind modul de determinare a bazei de active reglementate aferente activității de furnizare reglementată, la începutul celei de-a treia perioade de reglementare, sunt prevăzute în anexa nr. 4.

Art. 79. — Anexele nr. 1—4 fac parte integrantă din prezenta metodologie.

CATEGORIILE DE CLIENȚI
pentru care se stabilesc diferențiat prețuri finale reglementate

A. Clienți conectați direct la sistemul de transport:

- A.1. clienți cu un consum anual de până la 1.162,78 MWh
- A.2. clienți cu un consum anual între 1.162,79 MWh și 11.627,78 MWh
- A.3. clienți cu un consum anual între 11.627,79 MWh și 116.277,79 MWh
- A.4. clienți cu un consum anual între 116.277,80 MWh și 1.162.777,87 MWh
- A.5. clienți cu un consum anual de peste 1.162.777,87 MWh

B. Clienți conectați în sistemul de distribuție:

- B.1. clienți cu un consum anual de până la 23,25 MWh
- B.2. clienți cu un consum anual între 23,26 MWh și 116,28 MWh
- B.3. clienți cu un consum anual între 116,29 MWh și 1.162,78 MWh
- B.4. clienți cu un consum anual între 1.162,79 MWh și 11.627,78 MWh
- B.5. clienți cu un consum anual între 11.627,79 MWh și 116.277,79 MWh
- B.6. clienți cu un consum anual de peste 116.277,79 MWh

Clienți conectați în sistemul de distribuție, care beneficiază de tariful de distribuție de proximitate (în situația îndeplinirii cumulative a condițiilor prevăzute în Metodologia de stabilire a tarifelor reglementate pentru serviciile de distribuție în sectorul gazelor naturale, începând cu a treia perioadă de reglementare)

- B.6.1. clienți cu un consum anual de peste 250.000 MWh

TERMENI UTILIZAȚI

1. *an al perioadei de reglementare* — o perioadă continuă de 12 luni calendaristice, măsurate pe parcursul perioadei de reglementare. Primul an al perioadei de reglementare începe în prima zi a perioadei de reglementare;

2. *cantitate furnizată* — cantitatea totală de gaze naturale comercializată către consumatorii finali în baza unor contracte de furnizare;

3. *capital de lucru* — suma necesară unui operator pentru asigurarea finanțării pentru o perioadă de 30 de zile calendaristice;

4. *client* — clientul angro, clientul final de gaze naturale sau un operator economic din sectorul gazelor naturale care cumpără gaze naturale;

5. *client final* — clientul care cumpără gaze naturale pentru uz propriu;

6. *client casnic* — clientul care cumpără gaze naturale pentru consumul casnic propriu;

7. *client noncasnic* — clientul care cumpără gaze naturale ce nu sunt destinate consumului casnic propriu;

8. *furnizarea gazelor naturale* — activitatea comercială de vânzare a gazelor naturale;

9. *furnizor* — persoană fizică sau juridică ce realizează activitatea de furnizare a gazelor naturale;

10. *licență* — actul administrativ individual emis de Autoritatea Națională de Reglementare în Domeniul Energiei (ANRE), acordat unei persoane fizice sau juridice, pentru exercitarea unui drept și executarea unor obligații;

11. *operator economic din sectorul gazelor naturale* — persoana fizică sau juridică, cu excepția clienților finali, care desfășoară cel puțin una dintre următoarele activități: producție, transport, distribuție, furnizare, administrare de piață centralizată, cumpărare sau înmagazinare de gaze naturale, inclusiv GNL, și care are atribuții comerciale, tehnice și/sau de mentenanță legate de respectivele activități;

12. *preț reglementat* — prețul la care este realizată furnizarea gazelor naturale în baza unui contract-cadru, a unor standarde de calitate a serviciului și/sau a unor condiții specifice stabilite de autoritatea competentă;

13. *tarif de distribuție de proximitate* — categorie specială de tarife de distribuție, stabilită titularului de licență pe baza unor criterii aprobate de ANRE.

DURATELE REGLEMENTATE
pentru amortizarea imobilizărilor corporale și necorporale

I. Durata tehnică și economică rămasă pentru amortizarea reglementată a imobilizărilor corporale și necorporale care au constituit RAB implicit la începutul primei perioade de reglementare:

- | | |
|--|--------|
| a) activitatea de transport și activitatea de înmagazinare subterană | 30 ani |
| b) activitatea de distribuție și activitatea de furnizare reglementată | 25 ani |

II. Durata tehnică și economică a imobilizărilor corporale și necorporale puse în funcțiune după începutul primei perioade de reglementare:

Grupa 1 Construcții	
Subgrupa 1.1 Clădiri	50 ani
Subgrupa 1.2 Construcții ușoare (barăci, șoproane etc.)	10 ani
Subgrupa 1.3 Conducte colectoare și magistrale (inclusiv instalațiile tehnologice, dotările și echipamentele aferente)	40 ani
Subgrupa 1.4 Sondele pentru injecția/extracția gazelor naturale din depozitele subterane (inclusiv sondele auxiliare, instalațiile tehnologice, dotările și echipamentele aferente)	25 ani
Subgrupa 1.5 Conducte de distribuție din oțel (inclusiv instalațiile tehnologice, dotările și echipamentele aferente)	30 ani
Subgrupa 1.6 Conducte de distribuție din polietilenă (inclusiv instalațiile tehnologice, dotările și echipamentele aferente)	40 ani
Subgrupa 1.7 Alte construcții	10 ani
Grupa 2 Echipamente tehnologice, mașini, utilaje și echipamente de lucru	10 ani
Grupa 3 Aparate și instalații de măsurare, control și reglare	
Subgrupa 3.1 Contoare volumetrice cu membrană, contoare cu ultrasunete, alte sisteme cu element deprimogen	20 ani
Subgrupa 3.2 Contoare cu pistoane rotative, contoare cu turbină	15 ani
Subgrupa 3.3 Convertoare electronice, calculatoare de debit, alte aparate și instalații de măsurare, control și reglare	10 ani
Grupa 4 Mijloace de transport	5 ani
Grupa 5 Alte imobilizări corporale și necorporale	5 ani
Grupa 6 Terenuri	

*ANEXA Nr. 4
la metodologie*

REGULI SUPPLEMENTARE

privind modul de determinare a bazei de active reglementate (RAB) aferente activității de furnizare reglementată, la începutul celei de-a treia perioade de reglementare

Art. 1. — Determinarea RAB aferente activității de furnizare reglementată pentru cea de-a treia perioadă de reglementare se realizează conform prevederilor prezentelor reguli.

Art. 2. — Calculul RAB aferente activității de furnizare reglementată pentru cea de-a treia perioadă de reglementare se realizează pornind de la valoarea de început a celei de-a doua perioade de reglementare, corectată astfel:

a) se scade diferența dintre valoarea amortizării reglementate actualizate cu rata cumulată a inflației în prima perioadă de reglementare și valoarea amortizării reglementate incluse în tarife pe parcursul primei perioade, diferență recunoscută în valoarea RAB de la începutul celei de-a doua perioade de reglementare;

b) se scad valorile reglementate estimate ale imobilizărilor corporale/necorporale intrate/ieșite în ultimul an al primei perioade de reglementare și se adună valorile efectiv realizate;

c) se corectează valorile reglementate ale imobilizărilor corporale/necorporale intrate/ieșite în ceilalți ani ai primei perioade de reglementare (2005 și 2006);

d) se înlocuiește rata inflației prognozate pentru ultimul an al primei perioade de reglementare cu rata inflației realizate, determinată pe baza datelor statistice publicate pe site-ul www.insse.ro, prin compararea ultimei luni a anului de reglementare cu luna anterioară începerii anului de reglementare;

e) se scade valoarea reglementată rămasă aferentă ieșirilor de imobilizări corporale/necorporale, calculată conform art. 6 alin. (4), indiferent dacă acestea au fost incluse în valoarea inițială RAB(0) sau în valoarea reglementată aferentă intrărilor din prima perioadă de reglementare, în cazul în care valoarea acestor ieșiri de imobilizări corporale/necorporale nu a fost luată în calcul la determinarea valorii RAB la începutul celei de-a doua perioade de reglementare.

Art. 3. — (1) Pentru primul an al celei de-a doua perioade de reglementare, valoarea RAB la sfârșitul anului se determină pornind de la valoarea de la începutul celei de-a doua perioade de reglementare, corectată conform art. 2, din care se scade valoarea amortizării calculate pentru primul an al celei de-a doua perioade de reglementare.

(2) Amortizarea aferentă primului an al celei de-a doua perioade de reglementare se determină astfel:

a) pentru imobilizările corporale/necorporale care fac parte din RAB(0) inițial:

a.1) pentru operatorii licențiați pentru care determinarea valorii inițiale RAB(0) s-a realizat prin metoda RAB implicit, amortizarea aferentă imobilizărilor corporale/necorporale care fac parte din valoarea RAB implicit se calculează prin împărțirea valorii de la începutul celei de-a doua perioade de reglementare, corectată conform art. 2, la durata reglementată rămasă, exprimată în ani, specifică fiecărei activități reglementate;

a.2) pentru operatorii licențiați pentru care determinarea valorii inițiale RAB(0) s-a realizat pe baza valorii nete contabile a activelor aferente activității reglementate, amortizarea aferentă imobilizărilor corporale/necorporale care fac parte din valoarea inițială RAB(0) se calculează prin împărțirea valorii de la începutul celei de-a doua perioade de reglementare, corectată conform art. 2, la durata reglementată rămasă de amortizare, exprimată în ani, specifică fiecărei grupe/subgrupe reglementate de încadrare a imobilizărilor corporale/necorporale și în funcție de anul de intrare în patrimoniul societății a fiecărei imobilizări;

b) pentru imobilizările corporale/necorporale care au intrat în patrimoniul operatorului pe parcursul primei perioade de reglementare, amortizarea aferentă acestora se calculează prin împărțirea valorii de intrare reglementate la durata reglementată rămasă de amortizare, exprimată în ani, unde durata reglementată rămasă de amortizare se calculează în funcție de

grupele/subgrupele reglementate de încadrare ale imobilizărilor corporale/necorporale, începând cu anul recunoașterii acestora în veniturile reglementate ale operatorilor.

Art. 4. — (1) Pentru ceilalți ani ai celei de-a doua perioade de reglementare, valoarea RAB la sfârșitul fiecărui an de reglementare se determină scăzând din valoarea reglementată rămasă stabilită la sfârșitul anului de reglementare precedent valoarea reglementată rămasă aferentă ieșirilor de imobilizări corporale/necorporale din anul de reglementare precedent, calculată conform art. 6 alin. (4), și valoarea amortizării aferente anului de calcul.

(2) Amortizarea anuală pentru ceilalți ani ai celei de-a doua perioade de reglementare se determină astfel:

a) pentru imobilizările corporale/necorporale care fac parte din RAB(0) inițial:

a.1) pentru operatorii licențiați pentru care determinarea valorii inițiale RAB(0) s-a realizat prin metoda RAB implicit, amortizarea aferentă se calculează împărțind valoarea reglementată rămasă stabilită la sfârșitul anului de reglementare precedent, din care se scade valoarea reglementată rămasă aferentă ieșirilor de imobilizări corporale/necorporale din anul de reglementare precedent, calculată conform art. 6 alin. (4), la durata reglementată rămasă, exprimată în ani, specifică fiecărei activități reglementate;

a.2) pentru operatorii licențiați pentru care determinarea valorii inițiale RAB(0) s-a realizat pe baza valorii nete contabile a activelor aferente activității reglementate, amortizarea aferentă se calculează împărțind valoarea reglementată rămasă stabilită la sfârșitul anului de reglementare precedent, din care se scade valoarea reglementată rămasă aferentă ieșirilor de imobilizări corporale/necorporale din anul de reglementare precedent, calculată conform art. 6 alin. (4), la durata reglementată rămasă, exprimată în ani, specifică fiecărei grupe/subgrupe reglementate de încadrare a imobilizărilor corporale/necorporale și în funcție de anul de intrare în patrimoniul societății a fiecărei imobilizări;

b) pentru imobilizările corporale/necorporale care au intrat în patrimoniul operatorului pe parcursul celor două perioade de reglementare, amortizarea aferentă se calculează împărțind valoarea reglementată rămasă stabilită la sfârșitul anului de reglementare precedent, din care se scade valoarea reglementată rămasă aferentă ieșirilor de imobilizări corporale/necorporale din anul de reglementare precedent, calculată conform art. 6 alin. (4), la durata reglementată rămasă, exprimată în ani, unde durata reglementată rămasă de amortizare se calculează în funcție de grupele/subgrupele reglementate de încadrare ale imobilizărilor corporale/necorporale, începând cu anul recunoașterii acestora în veniturile reglementate ale operatorilor.

Art. 5. — (1) Imobilizările corporale/necorporale utilizate pentru desfășurarea mai multor activități reglementate, nereglementate sau din afara sectorului intră în RAB cu o valoare reglementată calculată în funcție de principiile de alocare aprobate prin raportul de separare contabilă a activităților desfășurate de către operatorul licențiat, alocare care se modifică doar dacă operatorul solicită și i se aprobă modificarea principiilor de alocare.

(2) Nu sunt considerate intrări de imobilizări corporale/necorporale și nu se vor lua în calcul la stabilirea valorii bazei de active reglementate imobilizările corporale/necorporale pentru care societatea nu a plătit un echivalent financiar, plusurile de inventar, imobilizările corporale/necorporale pentru care societatea încasează chirie, terenurile preluate prin contracte de concesiune, care nu se amortizează contabil, reevaluările, precum și orice valoare care la fundamentarea veniturilor a fost inclusă în categoria costurilor operaționale, dar în contabilitate a fost înregistrată ca imobilizare corporală/necorporală.

Art. 6. — (1) Se consideră ieșiri de imobilizări corporale/necorporale atât imobilizările corporale/necorporale care au ieșit pe parcursul primei perioade, cât și cele care au ieșit pe parcursul celei de-a doua perioade, indiferent dacă acestea au făcut parte din valoarea RAB-ului inițial sau au intrat pe parcursul perioadelor de reglementare.

(2) Pentru operatorii licențiați pentru care valoarea RAB a fost determinată prin metoda RAB implicit, aceasta se va corecta, de-a lungul perioadelor de reglementare, doar cu ieșirile din vânzările de imobilizări.

(3) Imobilizările corporale/necorporale supuse unei operațiuni de vânzare, casare sau de transfer în categoria obiectelor de inventar sunt considerate ieșiri de imobilizări corporale/necorporale ale perioadei.

(4) Valoarea reglementată rămasă aferentă unei ieșiri de imobilizări corporale/necorporale dintr-un an de reglementare este egală cu:

a) pentru imobilizările corporale/necorporale care fac parte din RAB(0) inițial și pentru imobilizările corporale/necorporale care au intrat în patrimoniul operatorului pe parcursul primei perioade de reglementare — valoarea de intrare reglementată a imobilizării, actualizată cu rata cumulată a inflațiilor doar pentru prima perioadă de reglementare, din care a fost scăzută suma actualizată (luând în calcul suma inflațiilor pentru prima perioadă de reglementare) a amortizărilor aferente fiecărui an, calculate conform art. 3 și 4;

b) pentru imobilizările corporale/necorporale care au intrat în patrimoniul operatorului pe parcursul celei de-a doua perioade de reglementare — valoarea de intrare reglementată a imobilizării din care a fost scăzută suma amortizărilor aferente fiecărui an, calculate conform art. 3 și 4.

Art. 7. — În situația în care o anumită imobilizare corporală/necorporală a fost utilizată în desfășurarea unei activități nereglementate, din sector sau din afara sectorului, iar în cursul unui an de reglementare începe să fie utilizată pentru/și pentru desfășurarea activității reglementate, aceasta va fi raportată ca o intrare nouă, la valoarea contabilă rămasă, iar durata de amortizare reglementată aferentă grupei/subgrupe din care face parte va fi diminuată corespunzător cu durata de utilizare consumată contabilă, exprimată în ani întregi, fără fracțiuni de an.

Art. 8. — (1) În situația în care, în cadrul celei de-a doua perioade de reglementare, s-au efectuat reîncadrări ale unor imobilizări corporale/necorporale în alte grupe/subgrupe decât cele raportate și luate în considerare la ajustarea veniturilor reglementate, imobilizările respective se vor lua în calculul valorii RAB întâi ca o ieșire din grupa/subgrupa în care au fost raportate inițial, la valoarea reglementată rămasă, iar apoi ca o intrare nouă în grupa/subgrupa reconsiderată, la aceeași valoare reglementată rămasă. Orice reconsiderare a grupei/subgrupe de încadrare a mijloacelor fixe se va face numai justificat, iar imobilizările corporale/necorporale respective vor fi prezentate atât în situația bazei de active reglementate, cât și detaliat într-o situație distinctă de cea a RAB.

(2) În situația în care durata reglementată de amortizare aferentă noii grupe/subgrupe este mai mare decât durata reglementată de amortizare consumată, valoarea reglementată rămasă menționată la alin. (1) se va recupera pe o durată calculată prin diferența celor două durate.

(3) În situația în care durata reglementată de amortizare aferentă noii grupe/subgrupe este mai mică sau egală cu durata reglementată de amortizare consumată, valoarea reglementată rămasă menționată la alin. (1) se va recupera pe durata reglementată de amortizare aferentă noii grupe/subgrupe.

ACTE ALE AUTORITĂȚII DE SUPRAVEGHERE FINANCIARĂ

AUTORITATEA DE SUPRAVEGHERE FINANCIARĂ

DECIZIE

privind aprobarea cererii de retragere a autorizației de funcționare a Societății ALO ASIGURĂRI BROKER DE ASIGURARE ȘI REASIGURARE — S.R.L.

Autoritatea de Supraveghere Financiară, cu sediul în Splaiul Independenței nr. 15, sectorul 5, București, cod de înregistrare fiscală 31588130, reprezentată legal prin președinte, în temeiul art. 13 alin. (1) din Ordonanța de urgență a Guvernului nr. 93/2012 privind înființarea, organizarea și funcționarea Autorității de Supraveghere Financiară, aprobată cu modificări și completări prin Legea nr. 113/2013, cu modificările și completările ulterioare,

având în vedere prevederile art. 2 alin. (1) lit. b) și art. 6 alin. (1) din Ordonanța de urgență a Guvernului nr. 93/2012, aprobată cu modificări și completări prin Legea nr. 113/2013, cu modificările și completările ulterioare,

în urma hotărârii Consiliului Autorității de Supraveghere Financiară consemnate în extrasul procesului-verbal al ședinței din data de 13 noiembrie 2013, în cadrul căreia au fost analizate rezultatele controlului efectuat în data de 24 septembrie 2013 și 4 octombrie 2013, precum și în perioada 8 octombrie — 11 octombrie 2013 la societatea ALO ASIGURĂRI BROKER DE ASIGURARE ȘI REASIGURARE — S.R.L., cu sediul social în București, Piața Pache Protopopescu nr. 3, camera 1, et. 1, ap. 3—4, sectorul 2, înregistrată la Oficiul Național al Registrului Comerțului cu nr. J40/12368/17.10.2011, cod unic de înregistrare 29233551/18.10.2011 și înmatriculată în Registrul Brokerilor de Asigurare cu numărul RBK-710/23.01.2012, reprezentată de doamna Rece Olga, în calitate de asociat,

a constatat următoarele:

1. Asociații societății au decis, prin Hotărârea Adunării generale a asociaților nr. 32 din 16 mai 2013, dizolvarea și lichidarea societății, hotărâre înregistrată la Autoritatea de Supraveghere Financiară cu nr. B-27057 din 5 august 2013.

2. Începând cu data de 10 octombrie 2013, societatea nu mai avea niciun angajat. Societatea nu și-a desfășurat activitatea prin intermediul asistenților în brokeraj.

3. Societatea nu figurează cu prime de asigurare și/sau documente cu regim special nedepuse și nu are înregistrate litigii pe rolul instanțelor de judecată.

4. Societatea a notificat asigurații cu privire la încetarea activității, îndrumându-i pentru contractele de asigurare în derulare direct către asigurători.

5. Societatea nu a avut, în perioada controlată, litigii cu asigurători/reasigurători, asigurați, beneficiari ai contractelor de asigurare, alte persoane fizice sau juridice.

6. Societatea nu înregistrează restanțe față de Autoritatea de Supraveghere Financiară în contul taxei de funcționare.

Față de motivele de fapt și de drept arătate, în scopul apărării drepturilor asiguraților și al promovării stabilității activității de asigurare în România,

Autoritatea de Supraveghere Financiară d e c i d e:

Art. 1. — În conformitate cu prevederile art. 5 lit. g) din Legea nr. 32/2000 privind activitatea de asigurare și supravegherea asigurărilor, cu modificările și completările ulterioare coroborate cu prevederile art. 58 din Legea nr. 503/2004 privind redresarea financiară, falimentul, dizolvarea și lichidarea voluntară în activitatea de asigurări, republicată, se aprobă, la cerere, retragerea autorizației de funcționare a societății ALO ASIGURĂRI BROKER DE ASIGURARE ȘI REASIGURARE — S.R.L., cu sediul social în București, Piața Pache Protopopescu nr. 3, camera 1, et. 1, ap. 3—4, sectorul 2, înregistrată la Oficiul Național al Registrului Comerțului cu nr. J40/12368/17.10.2011, cod unic de înregistrare 29233551/18.10.2011 și înmatriculată în Registrul Brokerilor de Asigurare cu numărul RBK-710/23.01.2012, reprezentată de doamna Rece Olga, în calitate de asociat.

Art. 2. — Societatea are obligația să își notifice clienții în vederea efectuării plății ratelor scadente la contractele în curs de derulare direct la asigurători, rămânând direct răspunzătoare

pentru neîndeplinirea obligațiilor asumate prin contracte, anterior comunicării prezentei decizii.

Art. 3. — După data retragerii autorizației, brokerului de asigurare i se interzic desfășurarea activităților de negociere și încheiere de noi contracte de asigurare pentru persoanele fizice sau juridice, acordarea de asistență pe durata derulării contractelor în curs ori în legătură cu regularizarea daunelor, precum și desfășurarea oricăror operațiuni specifice brokerilor de asigurare, astfel cum sunt definite în Legea nr. 32/2000, cu modificările și completările ulterioare.

Art. 4. — Împotriva prezentei decizii, se poate formula plângere prealabilă adresată Autorității de Supraveghere Financiară, în termen de 30 de zile de la data comunicării deciziei, și se poate sesiza Curtea de Apel București în termen de 6 luni, conform Legii contenciosului administrativ nr. 554/2004, cu modificările și completările ulterioare.

Art. 5. — Prezenta decizie se publică în Monitorul Oficial al României, Partea I, conform prevederilor art. 9 din Legea nr. 32/2000, cu modificările și completările ulterioare.

p. Președintele Autorității de Supraveghere Financiară,
Daniel Dăianu

București, 31 ianuarie 2014.
Nr. 10.

REPUBLICĂRI

LEGEA Nr. 12/1990*)

privind protejarea populației împotriva unor activități de producție, comerț sau prestări de servicii ilicite

Art. 1. — Următoarele fapte reprezintă activități de producție, comerț sau prestări de servicii ilicite și constituie contravenții, dacă nu au fost săvârșite în astfel de condiții încât să fie considerate, potrivit legii penale, infracțiuni:

a) efectuarea de activități de producție, comerț sau prestări de servicii, după caz, fără îndeplinirea condițiilor stabilite prin lege;

b) vânzarea ambulantă a oricăror mărfuri în alte locuri decât cele autorizate de primăria, consiliul județean sau prefectura;

c) condiționarea vânzării unor mărfuri sau a prestării unor servicii de cumpărarea altor mărfuri ori de prestarea de servicii;

d) expunerea spre vânzare ori vânzarea de mărfuri sau orice alte produse fără specificarea termenului de valabilitate ori cu termenul de valabilitate expirat;

e) efectuarea de activități de producție, comerț sau prestări de servicii, după caz, cu bunuri a căror proveniență nu este dovedită, în condițiile legii. Documentele de proveniență vor însoți mărfurile, indiferent de locul în care acestea se află, pe timpul transportului, al depozitării sau al comercializării. Prin *documente de proveniență* se înțelege, după caz, factura fiscală, factura, avizul de însoțire a mărfii, documentele vamale, factura externă sau orice alte documente stabilite prin lege;

f) nedeclararea de către operatorii economici la organele fiscale, înainte de aplicare, a adaosurilor comerciale și a celor de comision;

g) omisiunea întocmirii și afișării, în unitate, la locurile de desfacere sau servire, de către operatorii economici a prețurilor și tarifelor, a categoriei de calitate a produselor sau serviciilor ori, acolo unde este cazul, a listei de prețuri și tarife;

h) neexpunerea la vânzare a mărfurilor existente, vânzarea preferențială, refuzul nejustificat al vânzării acestora sau al prestării de servicii cuprinse în obiectul de activitate al operatorului economic;

i) acumularea de mărfuri de pe piața internă în scopul creării unui deficit pe piață și revânzării lor ulterioare sau al suprimării concurenței loiale;

j) depășirea de către orice operator economic a adaosurilor maxime stabilite prin hotărâri ale Guvernului, la formarea prețurilor de vânzare cu amănuntul;

k) falsificarea ori substituirea de mărfuri sau orice alte produse, precum și expunerea spre vânzare ori vânzarea de asemenea bunuri, cunoscând că sunt falsificate sau substituite.

Art. 2. — (1) Contravențiile prevăzute la art. 1 săvârșite de către persoane fizice se sancționează cu amendă de la 500 lei la 5.000 lei, iar dacă sunt săvârșite de persoane juridice, cu amendă de la 2.000 lei la 20.000 lei.

(2) Constatarea contravențiilor și aplicarea sancțiunilor se fac de către funcționarii din aparatul de specialitate al primarului, de organele Direcției generale antifraudă fiscală, de organele controlului financiar și de personalul Poliției Române, Jandarmeriei Române și Poliției de Frontieră Române.

(3) Contravențiile prevăzute la art. 1 lit. b)—d), g), h) și k) se constată și se sancționează și de către inspectorii Autorității Naționale pentru Protecția Consumatorilor.

(4) Contravenientul poate achita, pe loc sau în termen de cel mult 48 de ore de la data încheierii procesului-verbal ori, după caz, de la data comunicării acestuia, jumătate din minimul amenzii prevăzute la alin. (1), agentul constatator făcând mențiune despre această posibilitate în procesul-verbal.

Art. 3. — Bunurile care au servit sau au fost destinate să servească la săvârșirea vreuneia dintre faptele prevăzute la art. 1, dacă sunt ale contravenientului, precum și sumele de bani și bunurile dobândite prin săvârșirea contravenției se confiscă.

Art. 4. — Contravențiilor prevăzute la art. 1 le sunt aplicabile dispozițiile Ordonanței Guvernului nr. 2/2001 privind regimul juridic al contravențiilor, aprobată cu modificări și completări prin Legea nr. 180/2002, cu modificările și completările ulterioare.

Art. 5. — Aplicarea sancțiunilor prevăzute de prezenta lege nu înlătură răspunderea disciplinară a făptuitorilor.

Art. 6. — (1) Pentru urmărirea desfășurării activității comerciale în condițiile prevăzute de lege, la primăria se va constitui un corp de control comercial.

(2) Primăriile la care se va constitui un corp de control comercial, atribuțiile și structura organizatorică ale corpurilor de control, precum și modul de salarizare a controlorilor comerciali se stabilesc prin hotărâre a Guvernului.

Art. 7. — La data publicării prezentei legi**) se abrogă dispozițiile art. 295 lit. c) și d) din Codul penal***), art. 70—87 din Legea nr. 3/1972****) cu privire la activitatea de comerț interior, precum și orice alte dispoziții contrare.

*) Republicată în temeiul art. 248 din Legea nr. 187/2012 pentru punerea în aplicare a Legii nr. 286/2009 privind Codul penal, publicată în Monitorul Oficial al României, Partea I, nr. 757 din 12 noiembrie 2012, cu modificările ulterioare, dându-se textelor o nouă numerotare.

Legea nr. 12/1990 a fost republicată în Monitorul Oficial al României, Partea I, nr. 291 din 5 mai 2009.

**) Legea nr. 12/1990 a fost publicată în Monitorul Oficial al României, Partea I, nr. 97 din 8 august 1990.

***) Legea nr. 15/1968 — Codul Penal, republicată, cu modificările și completările ulterioare, a fost abrogată prin Legea nr. 187/2012 pentru punerea în aplicare a Legii nr. 286/2009 privind Codul penal.

****) Abrogată prin Legea nr. 7/1998 privind declararea ca abrogate a unor acte normative, publicată în Monitorul Oficial al României, Partea I, nr. 9 din 13 ianuarie 1998.

LEGEA nr. 88/2010***privind aprobarea unor măsuri financiare pentru întreprinderile mici și mijlocii din industria berii**

Art. 1. — (1) Se scutesc la plată obligațiile fiscale restante la data de 31 decembrie 2008 și neachitate până la data intrării în vigoare a prezentei legi, reprezentând accize, impozit pe profit și TVA, datorate de întreprinderile mici și mijlocii din industria berii, care îndeplinesc condițiile prevăzute la art. 3, cu excepția obligațiilor cu reținere la sursă și a TVA datorate în vamă.

(2) Se scutesc la plată obligațiile fiscale accesorii reprezentând dobânzi, penalități și majorări de întârziere aferente obligațiilor fiscale scutite conform alin. (1), calculate până la data intrării în vigoare a prezentei legi.

Art. 2. — (1) Sumele care fac obiectul scutirii la plată, prevăzute la art. 1 alin. (1), sunt cele cuprinse în certificatele de atestare fiscală eliberate de organele fiscale competente.

(2) Sumele care fac obiectul scutirii la plată, prevăzute la art. 1 alin. (2), sunt cele cuprinse în certificatele de obligații bugetare eliberate de organele fiscale competente pe baza rapoartelor de inspecție fiscală, în termen de maximum 30 de zile de la data solicitării societății în cauză.

Art. 3. — (1) Prevederile prezentei legi se aplică întreprinderilor mici și mijlocii din industria berii care îndeplinesc, cumulativ, următoarele condiții:

a) au declarat până la data de 15 ianuarie 2009 că au capacitate de producție mai mică de 200 mii hl/an;

b) nu s-au aflat în procedură de faliment până la data intrării în vigoare a prezentei legi;

c) sunt întreprinderi mici și mijlocii, potrivit prevederilor legale în vigoare;

d) sunt întreprinderi mici și mijlocii care, potrivit legislației în vigoare, sunt considerate firme în dificultate;

e) au întocmit planurile de restructurare pentru restaurarea viabilității pe termen lung, potrivit prevederilor legale în vigoare;

f) se angajează la contribuții financiare proprii minimale în cadrul planului de restructurare, de cel puțin 40% din valoarea financiară totală a acestuia pentru întreprinderile mijlocii și, respectiv, de cel puțin 25% pentru întreprinderile mici.

(2) Planurile de restructurare vor fi verificate și aprobate de Ministerul Agriculturii și Dezvoltării Rurale, în termen de 15 zile de la data depunerii acestora de către întreprinderile mici și mijlocii din industria berii care îndeplinesc condițiile prevăzute la alin. (1). Ministerul Agriculturii și Dezvoltării Rurale poate solicita ca planul de restructurare să fie vizat de o persoană fizică sau juridică autorizată în domeniul respectiv, care are în obiectul de activitate servicii de elaborare de studii de evaluare, fezabilitate și expertize tehnice pentru industria alimentară, în vederea certificării îndeplinirii condițiilor prevăzute la alin. (1) lit. e) și f). Cheltuielile aferente acestei măsuri vor fi suportate de întreprinderile mici și mijlocii în cauză. Planul de restructurare poate să vizeze o perioadă de maximum 3 ani.

Art. 4. — (1) Facilitățile prevăzute la art. 1 își pierd valabilitatea în cazul în care, pe perioada aplicării planului de restructurare, beneficiarii procedează la:

a) mărirea capacității de producție peste capacitatea prevăzută la art. 3 alin. (1) lit. a);

b) neimplementarea măsurilor din planul de restructurare la termenele stabilite;

c) neachitarea la termen a obligațiilor fiscale curente. În cazul în care debitorii nu achită la scadență obligațiile fiscale curente, pot efectua plata acestora în cel mult 90 de zile, împreună cu obligațiile fiscale accesorii aferente. Până la data de 29 decembrie a fiecărui an fiscal, debitorii trebuie să aibă achitate toate obligațiile fiscale cu termen scadent în anul fiscal

respectiv, împreună cu obligațiile fiscale accesorii aferente, după caz;

d) schimbarea acționariatului care deține controlul, sub orice formă, fără înștiințarea organului fiscal în a cărui rază teritorială își au domiciliul fiscal;

e) comiterea de către administratorii întreprinderilor mici și mijlocii din industria berii a oricărei infracțiuni cu privire la regimul fiscal, asupra căreia instanțele judecătorești competente s-au pronunțat prin hotărâre judecătorească definitivă, indiferent de data pronunțării;

f) înstrăinarea, sub orice formă, de mijloace fixe, active, fără înștiințarea organului fiscal în a cărui rază teritorială își au domiciliul fiscal, cu excepția vânzărilor de active cuprinse în planul de restructurare;

g) neîndeplinirea condițiilor prevăzute de lege pentru a intra în categoria întreprinderilor mici și mijlocii.

(2) În cazul nerespectării a cel puțin uneia dintre condițiile prevăzute la alin. (1), sumele ce au făcut obiectul scutirii la plată rămân în sarcina debitorului, care trebuie să le achite, împreună cu obligațiile fiscale accesorii, în termen de 30 de zile de la data constatării acesteia, sau vor fi recuperate în conformitate cu prevederile legale în vigoare.

(3) Urmărirea respectării de către întreprinderile mici și mijlocii din industria berii a condițiilor în care s-au acordat facilitățile prevăzute la art. 1 revine Ministerului Finanțelor Publice, prin direcțiile generale ale finanțelor publice teritoriale, iar pierderea valabilității acestora se comunică și Consiliului Concurenței.

Art. 5. — Sumele reprezentând obligații de plată scutite în temeiul art. 1 se vor evidenția în contabilitatea societăților comerciale beneficiare, în conturi extrabilanțiere, până la data de 1 ianuarie 2011.

Art. 6. — Ministerul Agriculturii și Dezvoltării Rurale va întocmi anual un raport asupra modului de operare a schemei de ajutor de stat instituite prin prezenta lege, în conformitate cu prevederile legale în vigoare în materia ajutorului de stat.

Art. 7. — Orice modificare a planului de restructurare a unei societăți nu poate fi făcută decât cu aprobarea Ministerului Agriculturii și Dezvoltării Rurale și cu respectarea prevederilor legale în vigoare.

Art. 8. — (1) Furnizorul și inițiatorul ajutorului de stat vor întocmi documentația corespunzătoare pentru a notifica schema de ajutor de stat la Comisia Europeană înainte de punerea ei în aplicare conform prevederilor privind procedurile naționale în domeniu.

(2) Nominalizarea societăților care beneficiază de scutirea prevăzută la art. 1 se face prin ordin comun al ministrului agriculturii și dezvoltării rurale și al ministrului finanțelor publice, după autorizarea ajutorului de stat de către autoritatea competentă, potrivit legii.

(3) Ordinul comun prevăzut la alin. (2) se emite în maximum 30 de zile de la data autorizării ajutorului de stat de către autoritatea competentă, potrivit legii.

Art. 9. — (1) Schema de ajutor de stat nu va putea fi pusă în aplicare decât după notificarea la Comisia Europeană și obținerea autorizării schemei de ajutor de stat conform reglementărilor în domeniu ale Uniunii Europene.

(2) Obligația notificării schemei de ajutor de stat aparține Ministerului Agriculturii și Dezvoltării Rurale, în termen de 30 de zile de la publicarea prezentei legi în Monitorul Oficial al României, Partea I.

* Republicată în temeiul art. 248 din Legea nr. 187/2012 pentru punerea în aplicare a Legii nr. 286/2009 privind Codul penal, publicată în Monitorul Oficial al României, Partea I, nr. 757 din 12 noiembrie 2012, cu modificările ulterioare, dându-se textelor o nouă numerotare.

Legea nr. 88/2010 a fost publicată în Monitorul Oficial al României, Partea I, nr. 351 din 27 mai 2010.

ABONAMENTE LA PUBLICAȚIILE OFICIALE PE SUPORT FIZIC

— Prețuri pentru anul 2014 —

Nr. crt.	Denumirea publicației	Număr de apariții anuale	Valoare (TVA 9% inclus) — lei		
			12 luni	3 luni	1 lună
1.	Monitorul Oficial, Partea I	900	1.310	360	131
2.	Monitorul Oficial, Partea I, limba maghiară	88	1.640		150
3.	Monitorul Oficial, Partea a II-a	200	2.460		220
4.	Monitorul Oficial, Partea a III-a	500	470		50
5.	Monitorul Oficial, Partea a IV-a	6.500	1.880		170
6.	Monitorul Oficial, Partea a VI-a	252	1.750		160
7.	Monitorul Oficial, Partea a VII-a	48	600		55
8.	Colecția Legislația României	4	500	130	
9.	Colecția Hotărâri ale Guvernului României	12	800		75

NOTĂ:

Monitorul Oficial, Partea I bis, se multiplică și se achiziționează pe bază de comandă.

ABONAMENTE LA PRODUSELE ÎN FORMAT ELECTRONIC

— Prețuri pentru anul 2014 —

Produs	Abonamentul FLEXIBIL (Monitorul Oficial, Partea I + alte 3 părți ale Monitorului Oficial, la alegere)									
	Lunar					Anual				
	Online/ Monopost	Rețea 5	Rețea 25	Rețea 100	Rețea 300	Online/ Monopost	Rețea 5	Rețea 25	Rețea 100	Rețea 300
AutenticMO	60	150	380	910	2.000	550	1.380	3.450	8.280	18.220
ExpertMO	100	250	630	1.510	3.320	1.000	2.500	6.250	15.000	33.000

Produs	Abonamentul COMPLET (Monitorul Oficial, Partea I + toate celelalte părți ale Monitorului Oficial)									
	Lunar					Anual				
	Online/ Monopost	Rețea 5	Rețea 25	Rețea 100	Rețea 300	Online/ Monopost	Rețea 5	Rețea 25	Rețea 100	Rețea 300
AutenticMO	70	180	450	1.080	2.380	650	1.630	4.080	9.790	21.540
ExpertMO	120	300	750	1.800	3.960	1.200	3.000	7.500	18.000	39.600

Colecția Monitorul Oficial în format electronic, oricare dintre părțile acestuia	70 lei/an
--	-----------

Prețurile sunt exprimate în lei și conțin TVA.

Mai multe informații puteți găsi pe site-ul www.expert-monitor.ro, unde puteți aplica online comanda.

EDITOR: GUVERNUL ROMÂNIEI



„Monitorul Oficial” R.A., Str. Parcului nr. 65, sectorul 1, București; C.I.F. RO427282,
 IBAN: RO55RNCB0082006711100001 Banca Comercială Română — S.A. — Sucursala „Unirea” București
 și IBAN: RO12TREZ7005069XXX000531 Direcția de Trezorerie și Contabilitate Publică a Municipiului București
 (alocat numai persoanelor juridice bugetare)
 Tel. 021.318.51.29/150, fax 021.318.51.15, e-mail: marketing@ramo.ro, internet: www.monitoruloficial.ro
 Adresa pentru publicitate: Centrul pentru relații cu publicul, București, șos. Panduri nr. 1,
 bloc P33, parter, sectorul 5, tel. 021.401.00.70, fax 021.401.00.71 și 021.401.00.72
 Tiparul: „Monitorul Oficial” R.A.

